Precio del ejemplar ₡ 0.15
Suscripción Mensual ₡ 4.00

La República

TELEFONOS.
Gerencia, Dirección
Redacción: 1014
Administración, Suscripciones
y Anuncios: 1011

AÑO III — SAN JOSE, COSTA RICA, MARTES 17 DE FEB. 1953. — Nº 684

BIBLIOTECA NACIONAL

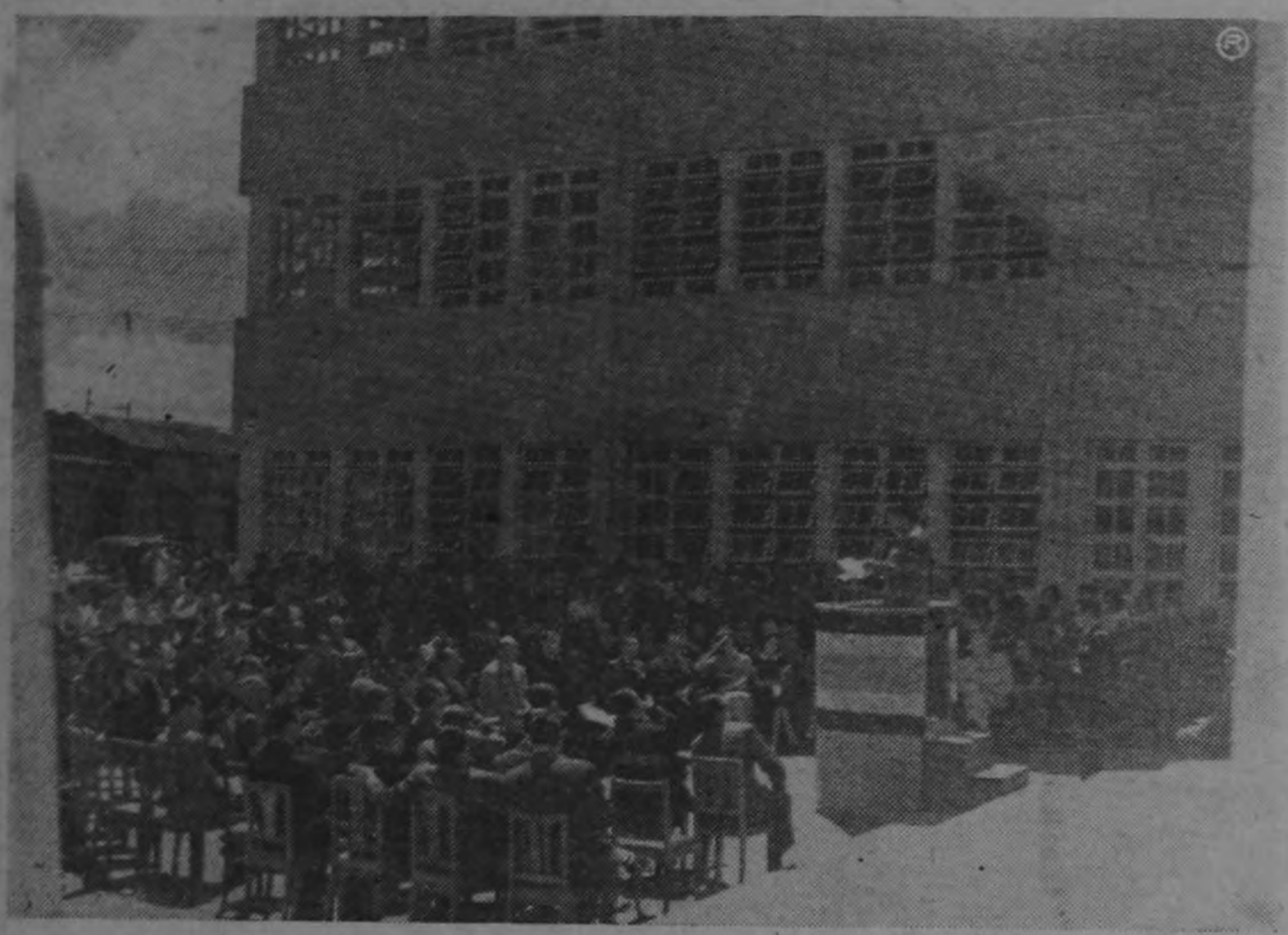

INAUGURACION.—El señor Presidente de la República, don Otilio Ulate, pronunciando su discurso en el acto de inauguración del nuevo Pabellón de Salubridad Pública, que se llevó a cabo en la mañana del domingo. En la segunda foto, el Jefe del Estado acompañado, de izquierda a derecha, de los ingenieros Mario Quirós y Carlos Ulate, de la firma constructora Orlich y Masís que tuvo a su cargo la ejecución de la obra, Monseñor Cascante quien bendijo la ceremonia, el Embajador de Panamá, y el Ministro de Salubridad Pública, doctor José Cabezas Duffner; y, al pie, el Embajador de los Estados Unidos, General Philip B. Fleming, quien hizo entrega de la Unidad Dental Móvil.

Costa Rica reanuda relaciones con la República Dominicana

(INFORMACION EN PAGINA 3)

"PROMOVER EL MEJOR USO DE LA TIERRA EN BIENESTAR DE LA COMUNIDAD GENERAL"

(Exposición sobre el Plan Regulador de Urbanismo y sus objetivos, en página 4).

Gran Bretaña mantendrá los acuerdos secretos con la Unión Soviética

(INFORMACION EN PAGINA 16)

La más alta marea en 25 años provocó anoche inundación de algunas calles de Puntarenas

(INFORMACION EN PAGINA 3)

Este documento es propiedad de la Biblioteca Nacional "Miguel Obregón Lizano" del Sistema Nacional de Bibliotecas del Ministerio de Cultura y Juventud, Costa Rica.

30 MIL TRAVIESAS DEL FERROCARRIL AL PACIFICO SERAN PRONTO COLOCADAS

No menos de 30 mil traviesas del Ferrocarril al Pacifico serán colocadas el mes entrante de acuerdo a los proyectos que tiene la Administración de esa Empresa. Se estima la duración de éstas en 25 años y el propósito es cambiar las actuales traviesas que

—Pasa a la PAGINA 15—

El Ministerio de Economia aclara pubicación referente a la Oficina Administradora de la Propiedad Intervenida

"En ningún momento he hablado de enviar asunto a Juez Penal de Hacienda", dice el Ministro, Ingeniero Alfredo Hernández Volio.

En relación con una gacetilla periodística aparecida en un diario de la mañana el sábado próximo pasado, en referencia, con el manejo de dineros hecho por la Oficina Administradora de la Propiedad Intervenida, el Ministro de Economía y Hacienda, Ingeniero don Alfredo Hernández, ha remitido al Licenciado don José Joaquín Quirós, el siguiente telegrama:

16 de febrero de 1953.
Sr. Lic José Joaquín Quirós
Ciudad.

No fué sino hasta el sábado en la noche que con marcado disgusto me enteré de la forma en que se había producido publicación referente a informe Oficina Administradora Propiedad Intervenida. Se trata de un informe del Inspector de la Contraloría al Sr. Contralor, del cual me enviaron copia, y como apunta procederes que el funcionario en referencia considera irregulares, pedí al Sr. Contralor que levantara información para aclararlos. En ningún momento he hablado de enviar asunto a Juez Penal de Hacienda, ya que es a la Contraloría General a la que por Ley toca dar finiquito y no a este Ministerio. Atte.,

A. E. HERNANDEZ
Ministro de Hacienda

Va Ud. a Construir?

Cuando piense en construir, piensé también que esa construcción debe ofrecer, a la par de belleza en sus líneas una perfecta comodidad en su distribución y para sus ocupantes la más absoluta seguridad.

Lo invitamos a que nos haga una visita con la seguridad de poderle ofrecer el proyecto que será de su gusto y aprobación.

SERVICIOS ESPECIALIZADOS EN

- CONSTRUCCION DE CASAS Y EDIFICIOS
- CONSTRUCCIONES CIVILES. EN GENERAL
- MEDICION DE TIERRAS.
- PROYECTOS HIDROELECTRICOS.
- SERVICIOS TECNICOS DE CONSULTA.
- URBANIZACIONES.
- PERITAZGOS.
- CAÑERIAS.
- CONSTRUCCIONES de BAJO COSTO.

Mario Quirós S. Carlos Ulate R.

INGENIEROS CIVILES

COMPAÑIA CONSTRUCTORA

ORLICH & MASIS LTDA.

Oficinas: ALTOS COSTADO SUR del CLUB UNION

TELEFONO 4254 APARTADO 1285

La República

DIARIO DE LA MAÑANA

Publicado en San José por la
COMPAÑIA EDITORA COSTARRICENSE, S. A
Gerente: *Fidel Tristán*
Administrador: *Prudencio Sayagués*
Agente de Anuncios: *J. Alberto Garnier Oreamuno*
Servicio Cablegráfico de *International News Service*
Representantes para Estados Unidos y Canadá
Melchor Guzmán Inc.
45 Rockefeller Plaza, New York 20 N. Y.
Teléfono: Circle 7-0624

IMPRESIONANTE SUICIDIO EN CARTAGO

Alín Rodríguez Brenes se sentó en la línea férrea varias horas mientras que se llegaba la hora de pasada del tren al Atlántico, para lanzársele a las ruedas. En éstado agónico fué conducido al Hospital Max Peralta donde falleció pocos minutos después.

El domingo tuvo lugar en la ciudad de Cartago un suicidio que por la forma en que se desarrolló ha impresionado grandemente a los vecinos del Barrio de Los Angeles que presenciaron horrorizados como un ciudadano se lanzaba a las ruedas del tren. Los hechos se desarrollaron en la forma siguiente:

Una noche de estas algunas personas vecinas de Los Angeles intervinieron oportunamente para que un sujeto no se suicidara al acostarse en la vía en los momentos en que el tren pasaba por ese lugar. Al día siguiente otros vecinos contuvieron a la misma persona que hizo intento de arrojarse a las ruedas del tren. El domingo a las 10 y 55 de la mañana llegó Alín Rodríguez Brenes al cruce de la línea férrea con la carretera que conduce a Oreamuno, justamente situado entre avenida sexta y calle 16. Rodríguez se sentó sobre los rieles de la línea y se puso a esperar pacientemente. Minutos después se escuchó el pitazo de la locomotora que venía hacia San José y el presunto suicida se paró y se quitó el sombrero. Algunos vecinos adivinaron que la idea de aquel hombre era suicidarse y quisieron intervenir para evitarlo, pero ya era tarde: el tren se acercaba a velocidad vertiginosa haciendo sonar su pito. Rodríguez cerró los ojos y cuando volvió a tener noción de las cosas ya estaba debajo de la locomotora con sus piernas totalmente destrozadas y parte de sus miembros, diseminados por algunos metros. Inmediatamente se presentaron el Cura de la Basílica de Los Angeles, Pbro. Gálvez, el Alcalde de Turno, un Guardia Civil de Cartago y gran cantidad de curiosos que habían llegado atraídos por los gritos desesperados que lanzaba el moribundo que en un charco de sangre estaba a punto de expirar bajo las ruedas del tren. Se ordenó sacarlo de allí pero cuando el tren caminó algunos metros hacia atrás arrastró a Rodríguez terminándolo de triturar.

Una vez sustraído fué montado en el camión placa 11944 y conducido al Hospital donde falleció pocos minutos después.

Hasta los familiares del extinto residentes en Oreamuno enviamos nuestro sincero pésame rogando a Dios que les envíe resignación en esta hora de dolor.

LACSA SUSPENDIO SUS SERVICIOS A LAS JUNTAS DE ABANGARES

Un memorial firmado por numerosos vecinos de Las Juntas de Abangares fué recibido recientemente en el Ministerio de Gobernación, tendiente a exponer la seria situación que se le ha planteado a dicho lugar por cuanto la empresa de aviación Lacsa ha suspendido sus servicios ordinarios.

En vista de tal situación, los mencionados vecinos piden a Gobernación que realice las gestiones del caso para aclarar la obligación que la referida Empresa tenga de ajustarse a un servicio regular, de acuerdo con los contratos firmados con el Estado.

FUERTE TEMBLOR EN GOLFITO

GOLFITO, Febrero 16. — Un violento sismo alarmó a la población hoy a las tres y media de la madrugada. El temblor apenas fué perceptible en la capital y no hay reportes especiales de otras localidades del país.

El fuerte temblor no causó daños de ninguna naturaleza y es el primero que se siente en el último mes, después de la ola de violentos temblores que sacudió el país y que alcanzó caracteres de terremoto en la región Sur-Este de la Provincia de San José.

Nombrado el Personal de Redacción y Administración del Periódico "ANDE"

En la sesión del sábado 14 del mes en curso fué nombrada la Comisión de la Asociación Nacionl de Educadores (A.N.D.E.), que tendrá a cargo la Redacción y Administración del periódico "ANDE" durante el año de 1953.

Como es sabido, este periódico difunde entre los asociados diversos aspectos de orden cultural que llegan a ellos por medio de las respectivas Filiales.

No dudamos que, como en años anteriores, grande será el éxito que alcanzará esta publicación, dados los méritos que tienen los componentes de la comisión nombrada.

REDACCION: Prof don Allen Pérez C., Prof. don Oscar Castro V., Prof. don Bienvenido Ramírez, Prof. don Everardo Chaves S.

ADMINISTRACION: Prof. don Ricardo Brenes P., Prof. señorita María Cristina Rivera A., Prof. don Jorge Vargas L., Prof. señorita Alicia Salas G.

De acuerdo en el aumento de ₡ 0.20 para las entradas al Balneario de Ojo de Agua

El Ministerio de Economía puso en estudio de la Procuraduría General de la República el asunto referente a un impuesto de ₡ 0.20 para las entradas al Balneario de Ojo de Agua, según lo solicitaba el Jefe del Departamento de la Habitación del Seguro Social.

Este Departamento Legal ha considerado que de acuerdo con lo que la ley estipula al respecto, si debe pagar cada entrada al Balneario de Ojo de Agua el aludido impuesto. Queda claro que la suma que se paga por derecho de baño no queda sometida al pago del impuesto.

Este documento es propiedad de la Biblioteca Nacional "Miguel Obregón Lizano" del Sistema Nacional de Bibliotecas del Ministerio de Cultura y Juventud, Costa Rica.

Costa Rica restablecerá relaciones diplomáticas activas con la República Dominicana

El Embajador Oreamuno comunicó en la mañana a la Cancillería que a las once horas la Embajada cruzó con la de la República Dominicana notas en ese sentido, con la debida autorización de sus gobiernos.

Un comunicado cablegráfico del Embajador Oreamuno, dirigido ayer al Ministro de Relaciones Exteriores, a las once horas, da cuenta de haberse efectuado en esos momentos el canje simultáneo de notas entre el representante costarricense y el Embajador de la República Dominicana, señor Luis Francisco Thomen, en las cuales comunican el propósito de sus respectivos gobiernos de restablecer relaciones diplomáticas activas.

En el interés de ampliar los informes oficiales referentes al acto diplomático de que se da cuenta, el redactor que visita la Casa Amarilla tuvo oportunidad de cambiar impresiones sobre el particular con el Ministro Lic. Lara Bustamante, quien le confirmó la noticia, completándola con el dato de que oportunamente enviará el Gobierno de la República Dominicana un Embajador Extraordinario y Plenipotenciario en Misión Especial ante el Gobierno de Costa Rica y que éste, por su parte, corresponderá simultáneamente en igual forma. Le entregó, además, copia del texto—ya aprobado por su Despacho—de la nota que sirvió de instrumento para anunciar la decisión del Gobierno de la República, la cual está concebida en los siguientes términos:

—"Señor Embajador:

Tengo la honra de comunicar a Vuestra Excelencia que mi Gobierno, deseoso de estrechar aún más los lazos de la solidaridad continental—y en particular los que felizmente lo unen a los países hermanos del Caribe—tiene el propósito de restablecer relaciones diplomáticas activas con el Ilustrado Gobierno de Vuestra Excelencia, a cuyo fin me permito desde ahora anunciarle que oportunamente solicitará, por su digno y alto medio, aprobación para la persona de un Embajador Extraordinario y Plenipotenciario en Misión Especial, que ha de hacer patentes esos vivos deseos de nuestro Presidente de la República ante el Vuestro.

Aprovecho esa oportunidad para presentar a Vuestra Excelencia la seguridad de mi más alta y distinguida consideración.

RAFAEL J. OREAMUNO".

En igual forma se expresa el representante dominicano en Washington en la nota que puso ayer en la mañana en manos del Embajador Oreamuno.

Al entregar al periodista los importantes informes anteriores, el Lic. Lara Bustamante, comentó brevemente el hecho. Sus manifestaciones al respecto, en el lenguaje aproximado del redactor, fueron las siguientes:

—Se cumple en esa forma una nueva etapa de la política del Gobierno en materia internacional, encaminada a mantener un clima de cordialidad y buenas relaciones con los países de América.

—Hace apenas pocos meses tuve la íntima satisfacción de comunicar al país el arreglo concertado con el Gobierno del Perú, que se tradujo en un inmediato intercambio de Misiones Especiales para dejar sentadas las firmes relaciones de amistad entre los dos países, y como consecuencia de ese paso, próximamente llegará al país, el nuevo Ministro del Perú.

—El Gobierno del Presidente Ulate ha querido demostrar a América el buen deseo que le anima en cuanto a que las relaciones de Costa Rica con los demás pueblos del continente se mantengan en la mejor armonía, seguro de q' ningún beneficio mayor pueda dejarle al país. La consideración y el respeto de las demás naciones, que reciben igual trato por nuestra parte, le aseguran una fácil y honrosa convivencia en el concierto general.

FUNCIONARA POR PRIMERA VEZ ESTE AÑO UN LICEO EN LA CIUDAD DE GRECIA

Este año por primera vez va a funcionar en la ciudad de Grecia una institución de Segunda Enseñanza, de acuerdo con el decreto respectivo emitido por el Poder Ejecutivo.

El citado liceo funcionará en un nuevo local, mejor acondicionado que el antiguo en que venía laborando la Escuela Complementaria, y se está integrando actualmente un competente cuerpo de profesores, a fin de que el nuevo plantel se ajuste, en su estructuración material y docente, a las necesidades de la educación.

Por otra parte, se espera un aporte marcado de parte de todos los vecinos, quienes son los más llamados a colaborar y a empeñarse en que el colegio griego adquiera la categoría que el cantón merece.

APENAS LLEGUEN LAS MAQUINAS DE PERFORACION DEL SUBSUELO SE INICIARA LA PLANTA DE RIO GRANDE

En relación con la noticia que diera en una de sus últimas ediciones LA REPUBLICA, sobre la inmediata construcción de la planta hidroeléctrica de Río Grande por parte del Instituto Costarricense de Electricidad, debemos agregar hoy que el inicio propiamente dicho de los trabajos del caso, se verificará tan pronto lleguen al país las maquinarias de perforación del subsuelo para realizar el trabajo de sondeos, que determinará la localización final del eje de la represa y de los túneles. En todo caso, en este mismo mes se comenzará con los trabajos preliminares, como lo son los caminos de acceso y la compra de terrenos.

En cuanto al hecho de que se pospusiera la construcción de la planta hidroeléctrica del Río Reventazón, hay que agregar que tal decisión tuvo base en el deseo existente de tener un margen de tiempo en qué recopilar los datos necesarios para producir un proyecto integrado que aproveche al máximo los recursos de eses sistema fluvial, que es el más importante de la zona central del país.

CALLES CENTRICAS DE PUNTARENAS INUNDADAS POR LA MAREA

La creciente empezó a las tres de la tarde y sobrepasó el nivel normal antes de las cinco, alcanzando —según informes telefónicos— 10 pies, 9 pulgadas de altura.

Fuertes vientos del sur agitaron las aguas del Golfo y contribuyeron a la inundación mayor en veinticinco años, que cubre las calles inmediatas al estero, parte del parque Cortés y del Mercado.

Desde el domingo pasado se tenía noticia, por boca de veraneantes que regresaban de Puntarenas, que la marea alcanzaba un nivel que sobrepasaba el límite normal.

No obstante, el asunto no llamó la atención por el momento por ser esta la época del año en que el fenómeno de las crecientes se presenta, en forma invariable.

Llamadas telefónicas hechas anoche a la redacción de LA REPUBLICA comunicaron las primeras impresiones alarmantes, en las que hubo buen cuidado de verificar los informes una y varias veces, suministraron los siguientes datos:

La marea de ayer empezó a las tres de la tarde y subió con una fuerza inusitada, alcanzando niveles hasta de diez pies, nueve pulgadas. En medios bien informados del puerto se asegura que desde hace veinticinco años no se había visto una inundación parecida, que cubre las calles inmediatas al estero, parte del parque Cortés. El mayor perjuicio, sin embargo, lo está sufriendo el mercado, por los daños que el agua ocasiona a la mercadería embodegada, especialmente en las estibas de sal.

La causa del alto nivel de las aguas se atribuye a los vientos del sur, que soplaron fuertemente durante toda la tarde y que amainaron un poco en las primeras horas de la noche.

-PINTURAS-

BRYAN

LAS MEJORES PINTURAS A PRECIOS FAVORABLES

Pinturas de aceite y agua para uso interior y exterior

Barnices y Esmaltes

Calidad Superior

BRYAN JOB-TESTED PAINT PRODUCTS

Surtido en colores

ACEPTAMOS CONTRATOS

TROPICAL COMMISSION Co. LTD.

SIGURD ROY

(Frente a la Biblioteca Nacional).

Teléfonos: 3432 — 2871 Apartado: 661.

UNITED FRUIT COMPANY

LLEGADAS DE VAPORES

Fechas aproximadas sujetas a cambio sin previo aviso.

Este itinerario anula todos los anteriores.

LLEGADAS A PUERTO LIMON, C. R.

(Servicio de New York)

Sale de New York		VAPOR		Llega a Limón
Febrero	11	C. G. TRULIN	Feb.	22/23
Febrero	20	MABELLA	Marzo	5/6
Febrero	27	COPAN	Marzo	8/9
Marzo	6	AVENIR	Marzo	17/18

Servicio de New Orleans

Sale de N. Orleans		VAPOR		Llega a Limón
Febrero	13	MATAURA	Feb.	26/27
Febrero	27	BYFJORD	Marzo	12/13
Marzo	6	LEON	Marzo	12/13

SERVICIO DIRECTO A PUNTARENAS, C. R.

SALIDAS DE NEW YORK:

s/s VINDEGGEN Febrero 26, 1953

SALIDAS DE NEW ORLEANS:

s/s LEON Marzo 6, 1953

Para información adicional sugerimos visitar nuestras oficinas situadas 100 varas al Norte del Teatro América.

Compañía Bananera de Costa Rica

Agente

LA GRAN FLOTA BLANCA

Tel. No. 3156 Apartado No. 30

Este documento es propiedad de la Biblioteca Nacional "Miguel Obregón Lizano" del Sistema Nacional de Bibliotecas del Ministerio de Cultura y Juventud, Costa Rica.

PROMOVER EL MEJOR USO DE LA TIERRA EN BIENESTAR DE LA COMUNIDAD GENERAL Y NO EN BENEFICIO ESPECULATIVO DE UNOS POCOS

Tal es el principal propósito del Plan Regulador de Urbanismo elaborado por el Ing. Garcés y que ha puesto en práctica la Municipalidad de San José.

De la labor desarrollada durante tres años por la Sección de Planeamiento Urbano, al servicio de la ciudad de San José, la opinión pública conoce buena parte pero en forma desarticulada, puesto que los informes y referencias relacionadas con esas actividades se han dado a medida que el tiempo y las circunstancias lo han permitido.

La Sección de Planeamiento Urbano seguirá adelante bajo la dirección de expertos costarricenses y bajo la supervigilancia de la Ingeniería Municipal en el desarrollo del programa planeado a su fundación en 1950, y muy pronto se darán a conocer las nuevas líneas generales de su desenvolvimiento y el presupuesto disponible para el presente ejercicio de la administración municipal, en su etapa final.

Como se recordará, la Sección de Planeamiento Urbano estuvo hasta fines de 1951 bajo la dirección del Arquitecto César Garcés V., Representante Regional del Centro Americano de Vivienda, Adscrito a la Administración Municipal, y desde entonces al 30 de enero de este año, como Asesor de la misma Sección por arreglo especial entre la Corporación de San José y el Centro Interamericano.

Con motivo de su traslado a Bogotá, — siempre el servicio del Centro Interamericano — el ingeniero Garcés presentó un cuidadoso e interesante estudio de los problemas relacionados con el Plan Regulador de la ciudad capital, que incluye, además, las recomendaciones deseables para guiar su presente y futuro desarrolo en interés del bienestar general de la comunidad.

En carta que sirve de presentación de su estudio, el Ing. Garcés agradece a la Honorable Corporación Municipal la atención y diligencia que en todo momento se tuvo para con él y para la Sección de Planeamiento Urbano; y no omite reconocer la amplia cooperación que todos los Jefes y empleados de los Departamentos Municipales le prestaron en todo momento, de manera muy especial el Departamento de Ingeniería del cual forma parte la Oficina de Urbanismo.

Considerando el alto interés que tiene para el país el estudio del Ing. Garcés V., y bajo la impresión de que no sería posible darse cuenta exacta del Plan Regulador en toda su extensión e importante, LA REPUBLICA inicia en la edición de hoy la publicación de ese informe, que por ser un tanto extenso, deberá hacerla por acápites en tres ediciones, a lo sumo.

RESUMEN DE LAS CONSIDERACIONES GENERALES Y DEL INFORME SOBRE EL PLAN REGULADOR

OBJETIVOS.

El crecimiento adecuado y la estabilidad económica de cualquier comunidad dependen en gran parte del cuidado con que se mantengan sus facilidades comunales.

La salubridad de una comunidad demanda la existencia de sistemas satisfactorios de cañería, cloacas y alcantarillado. Sus habitantes deben gozar también de aire, luz y sol en sus viviendas, sus lugares de trabajo y en los parques y demás lugares de recreación.

La seguridad requiere que los edificios y las viviendas no solamente sean bien construídos sino también que su uso se lleve a cabo y se distribuya en forma adecuada y funcional. Las calles y sus aceras deben corresponder con amplitud para el fin específico de su función libres de la congestión del tránsito para reducir al mínimo el peligro de accidentes.

La comodidad y la belleza debe expresarse en el diseño de sus edificios y los espacios que los rodean, manteniendo la belleza natural del ambiente físico.

Los propósitos fundamentales que se buscan con un Plan Regu-

(Pasa a la Página 14)—

A LOS SEÑORES CONSTRUCTORES

El Banco Crédito Agrícola de Cartago les avisa que en La Gaceta del día 14 del presente mes ha sido publicada la licitación para la construcción de su nuevo edificio en esta ciudad.

Cartago, 16 de Febrero de 1953.

ALBERTO CHACON S.
Gerente.

Liceo de Costa Rica

EXAMENES PARA APLAZADOS EN BACHILLERATO. - Semana del 16 al 21 de febrero.

Exámenes de aplazados de I a IV año.
Se efectuarán en la semana del 23 al 28 de febrero. Consultar el horario expuesto en la Secretaría del Plantel

Exámenes para becas.
Tendrán verificativo el martes 24 de febrero a las 7 horas.

MATRICULA

1º—La matrícula para I año se verificará de acuerdo con lo anunciado por el Ministerio de Educación Pública.

2º—Los documentos que deben presentar los padres o encargados para matricular alumnos en I año son:
a) La nota de calificaciones de VI grado de la Escuela Primaria con la anotación de haber ganado el curso.
b) Carnet de salud extendido por el Ministerio de Salubridad Pública.
c) Constancia de estar inscrito en el Registro del Estado Civil o en su defecto la fe de bautismo.
d) Una fotografía, tamaño pasaporte.

3º—El martes 3 de marzo a las 8 horas se abre la matrícula para los alumnos aplazados y repitentes de este Plantel correspondiente a los II, III, IV y V años.

4º—Uno de los padres o encargados debe venir a matricular al alumno y firmar la boleta de inscripción para efecto de confrontación de firmas. No es necesario la presencia del alumno para efecto de matrícula.

5º—Los alumnos que ganaron su curso en el Liceo el año anterior y enviaron la boleta que se les dió al finalizar las lecciones, no tienen necesidad de venir a matricularse, pues dicha boleta sirve como documento de inscripción.

6º—Si quedaren plazas vacantes dentro del cupo de 35 alumnos por grupo que contempla el Código de Educación, art. 268, se aceptará matrícula el miércoles 4 de marzo a las 8 horas para alumnos procedentes de otros colegios, siempre que reúnan sus documentos el requisito de tener el visto bueno de la Dirección General de Segunda Enseñanza. Documentación, la misma que para I año, inc b), c) y d).

7º—El uniforme se exigirá desde el primer día a los alumnos de II, III, IV y V. Los jóvenes que vienen por prmera vez al Colegio deberán venir correctamente vestidos y el uniforme se les exigirá en los primeros días de abril.

8º—Las lecciones se iniciarán, para los Primeros años el lunes 9 de marzo. Los II y III el martes 10 y los IV y V años el miércoles 11, todos a las 7 de la mañana.

9º—Todo dato falso suministrado por los padres o encargados implicará la pérdida del derecho de matrícula.

RAMIRO MONTERO S.
Director del Liceo de Costa Rica

VICTOR M. VARGAS M.
Secretario

Colegio Superior de Señoritas

— CURSO 1953 —

Exámenes de aplazados de I a IV año.—

Se efectuarán en la semana del 23 al 28 de febrero. Consultar el horario expuesto en la Secretaría del Plantel.

Las alumnas deben presentarse debidamente uniformadas.

Exámenes para becas.—

Tendrán verificativo el martes 24 de febrero a las 7 horas.

MATRICULA

La matrícula para **Primer Año** se efectuará de acuerdo con el aviso publicado por el Ministerio de Educación Pública.

Los documentos que deben presentarse para matricularse en primer año son:

a) Las calificaciones de sexto grado de la escuela primaria con la anotación de haber ganado el curso.

b) Carnet de salud, extendido por el Ministerio de Salubridad Pública.

c) Constancia de estar inscrita en el Registro del Estado Civil o en su defecto la fe de bautismo.

La matrícula para **Segundo, Tercero, Cuarto y Quinto Año** se efectuará los días martes 3 y miércoles 4 de marzo de las 8 a las 11 horas en el Colegio Superior de Señoritas.

Uno de los padres o encargados debe matricular a la alumna y firmar la tarjeta de inscripción.

No es necesaria la presencia de la alumna para efecto de matrícula.

Si quedaren plazas vacantes dentro del cupo de 35 alumnas por sección que contempla el Código de Educación, Artículo 268, se aceptará matrícula para alumnas de otros colegios, siempre que llenen sus documentos el requisito de tener el Visto Bueno de la Dirección General de Segunda Enseñanza.

Todo dato falso suministrado en el acto de la inscripción, implicará la pérdida del derecho de matrícula.

Las lecciones se iniciarán el lunes 9 de marzo a las 7 horas para todas las alumnas. El uniforme es de rigor desde el primer día de clases.

MARIA DEL ROSARIO QUIROS
Directora

Este documento es propiedad de la Biblioteca Nacional "Miguel Obregón Lizano" del Sistema Nacional de Bibliotecas del Ministerio de Cultura y Juventud, Costa Rica.

Partido Liberación Nacional

EL DISTRITO DE SAN JOSECITO DE HEREDIA ES FIGUERISTA

El martes 10 del mes en curso don José Figueres visitó en horas de la tarde el distrito de San Josecito del cantón de San Isidro de Heredia.

A pesar de la fuerte llovizna que estuvo cayendo durante el día y de lo retirado del lugar, cientos de vecinos de este distrito vinieron a la reunión para escuchar la palabra del ya electo Presidente de Costa Rica por la libre determinación del pueblo, José Figueres.

Abrió la espléndida reunión el Profesor don Eduardo Trejos y le precedió en uso de la palabra el Profesor don Manuel Antonio González Flores. Los discursos de tan distinguidos educadores heredianos fueron acogidos por el aplauso unánime de la concurrencia.

La aparición de nuestro Candidato en la tribuna despertó el ardoroso entusiasmo de los asistentes, que lo vitorearon y aclamaron. Don Pepe en su conversación explicó a los oyentes la organización de trabajo de su próximo gobierno y analizó con lujo de detalles cuanto aspira hacer por la educación popular durante su futura gestión administrativa. Su conferencia fué interrumpida varias veces por el aplauso cerrado de la asistencia.

En la provincia de Heredia han despertado enorme interés estas conferencias del señor Figueres y muchos son los distritos que desean recibir su visita, pero será difícil complacerlos a todos, debido a los compromisos políticos que llenan la agenda de nuestro activo y diligente Jefe.

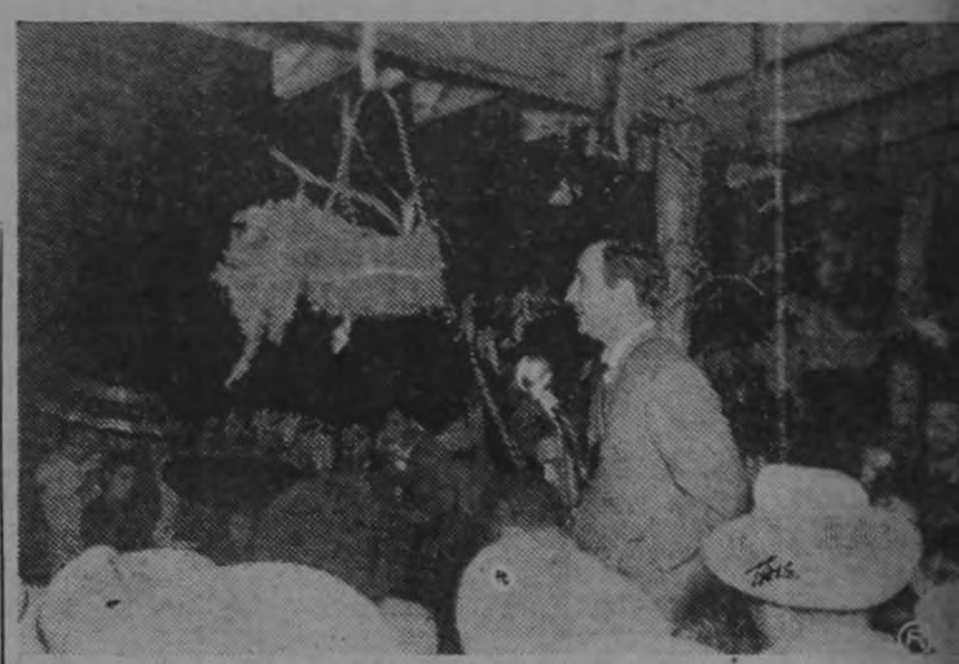

Don Pepe conversándole a sus partidarios...

Abajo: Don José Figueres en compañía de estimables vecinos de San Josecito.

ASPECTO PARCIAL DE LA CONCURRENCIA

Este documento es propiedad de la Biblioteca Nacional "Miguel Obregón Lizano" del Sistema Nacional de Bibliotecas del Ministerio de Cultura y Juventud, Costa Rica.

PAGINA EDITORIAL

LAS PROXIMAS ELECCIONES EN COSTA RICA

(Especial para LA REPUBLICA de San José)

Uno de los temas sobre el que han escrito y discutido hombres de superioridad cívica contemporánea, es el de la política. Y no sólo dentro de de los partidos en que se mueven las multitudes a impulsos de la oratoria de los caudillos que en su mente llevan las aspiraciones de ocupar altos cargos en el gobierno, sino también fuera de ellos, pero que fluyen en el orden constitucional de la nación.

Los ejemplos que vemos a diario en no pocos países de esta parte del mundo americano, nos hacen creer que la política vive desprestigiada por el juego de intrigas, simulaciones y avideces no confesables, etc, ya que la política debe de ser el acto de organizar y de regir la convivencia humana, de armonizar las exigencias del orden, de conciliación, en los intereses de todos en la seguridad de la justicia y en la exaltación del bien común.

Pues un país en sus múltiples aspectos, no está ni puede estar sujeto a rencillas de personas, aunque ellas tengan por campo las actividades partidarias. Porque, si algo caracteriza a toda democracia que se impone en el bien público y no en ambiciones bastardas, es el desprendimiento absoluto de todos sus componentes que, por pertenecer al rol de dirigentes, se hallan en la obligación de practicar el bien con el ejemplo.

Y no es, precisamente, que se niegue el derecho de ascenso que en todos los órdenes se busca humanamente. Es que no se ha de comprometer la situación de un partido y con él la lucha democrática de un pueblo que ansia restablecer sus ideales de prosperidad nacional. Hay hombres que tomando como bandera la virtud de las ideas ofrecen programas, no sólo de libertad de las corrientes populares, sino que formulan proyectos depurados y sin fallas anti constitucionales para no cumplirlos.

No hace mucho tiempo que en los Estados Unidos hombres públicos eminentes proclamaron la necesidad de infundir en el pueblo norteamericano un sentido más serio respecto al verdadero cumplimiento de las instituciones democráticas que el que, en términos generales, predominara hasta entonces. Sostenían en sus prédicas que si los beneficios de dichas instituciones sólo eran percibidas por una minoría que, a tales fines, se podría considerar privilegiada, se corría el riesgo de desvanecer en la población restante toda confianza en la eficacia del sistema político en que se sustentaba el Estado, creando para el futuro incógnitas cuyo despojamiento envolvía contingencias tan imprevistas como graves. Con lo que se viene a reconocer la existencia de un hecho de trascendencia vital para el porvenir de los gobiernos de nuestros pueblos: la correlación entre el bienestar público y el destino de las democracias que lo establecen.

De esta suerte según se nos informa de fuentes fidedignas centroamericanas, son tres partidos los que han venido dando marcadas señales, dentro de las instituciones republicanas, de llegar a formar el próximo gobierno nacional de Costa Rica. Pero a última hora el desacuerdo y el desaliento en el conglomerado han obligado a dos de los partidos militantes a contemplar seriamente la necesidad de fusionarse, lo que se resolverá definitivamente dentro de treinta días para ver cual de los candidatos va a los próximos comicios.

Frente al período de la crisis creada por la situación derivada de la desorientación entre los sufragantes, prestigiados ciudadanos, de posición y autorizada influencia entre sus correligionarios, colocándose a la altura de la época y en concordancia con las modalidades del progreso cultural costarricense y dentro de la labor de una propaganda ejemplar a través del país, continúan sosteniendo con fervoroso entusiasmo al candidato popular don José Figueres con la bandera simbólica del partido "Liberación Nacional".

La fuerza de voluntad del señor Figueres, expresada en sus declaraciones político-sociológicas, grandes y fuertes como si resonara la majestad de un himno, en la tribuna y en la prensa de varios países de la América, constituye su característica sobresaliente para conquistar una autoridad que sobrepasa los límites de un partido, y que, por este hecho, se perfila como una de las pocas figuras en el estadio político, que encarnan las aspiraciones del pueblo costarricense; pues sabiendo ese representativo ciudadano que no hay más buen patriota que el hombre que ama todos sus deberes y hace un verdadero estudio para cumplirlas en bien de la patria, llevará a la práctica como primer mandatario, ideas e iniciativas en el futuro gobierno de ese importante país centroamericano.

Nueva Orleans, La—E.U.A.—2 de febrero de 1953.

ALBERTO IBARRA M.

Creo que se debe mirar con mucha simpatía la iniciativa de la Rerum Novarum

Debemos todos insistir en hacer más conciencia pública sobre la magnitud del problema de la falta de vivienda.

Desde el principio de la actual Administración la diputación del Partido Social Demócrata se interesó vivamente en la solución del problema de la vivienda.

Interesantes declaraciones del Diputado don Arnoldo Jiménez Zavaleta en relación con la iniciativa de la Rerum Novarum, tendiente a que se aparte una suma del superávit para la construcción de viviendas populares.

La Central Obrera Rerum Novarum se ha dirigido a la Asamblea Legislativa, en el sentido de que del monto del superávit del presupuesto del año pasado, se destine una suma elevada para financiar un plan de construcción de viviendas populares. Opina la agrupación sindical que el problema de la falta y carestía de vivienda, debe resolverse a la mayor brevedad, pues cada día se agrava más. Como la asamblea muy posiblemente conocerá en la sesión de esta tarde el proyecto de distribución del superávit, quisimos cambiar impresiones al respecto con el diputado licenciado don Arnoldo Jiménez Zavaleta, uno de los Representantes más interesados en la solución del grave problema apuntado por la Rerum Novarum. El diputado Jiménez Zavaleta presentó hace algún tiempo un proyecto de ley tendiente a crear el Instituto de la Vivienda Popular. Con ese propósito nos dimos a la búsqueda del ilustre Representante, a quien encontramos en la Sala de Comisiones de la Asamblea Legislativa, entregado al estudio de uno de los proyectos sometidos a su consideración. Don Arnoldo muy gentilmente se sirvió expresarnos su punto de vista en relación con la iniciativa planteada por la Rerum Novarum. Las palabras del licenciado Jiménez Zavaleta las hemos reconstruído de la manera siguiente:

Diputado don Arnoldo Jiménez Zavaleta.

...el extenso y agudo problema de la vivienda popular...

'El superávit del ejercicio fiscal del año 1952, si bien indica corrección en el manejo de los fondos públicos y orden en las finanzas, en términos generales no debiéramos entenderlo en un sentido tan absoluto, como que pueda significar la satisfacción integral del cúmulo de necesidades que se han venido confrontando por nuestros gobiernos. Porque hay algunas necesidades de la colectividad y en general de la Nación, que por ser tan imperiosas, nos están indicando que mientras ellas no sean satisfechas en buen grado, no podremos usar con propiedad ni vanagloriarnos de tal o cual superávit. Así, mientras que en buena hora el problema eléctrico ha merecido ya de parte del Poder Ejecutivo cierta buena atención, al destinar éste, fondos para la compra del Sistema Saxe y para la construcción de nuevas plantas generadoras, otros problemas, en cambio, de solución apremiante, han sido dejados al margen. Veo que en el plan de distribución del superávit no tuvo igual acierto ni previsión el Ejecutivo, para resolver el extenso y agudo problema de la vivienda popular. Por cierto que desde el principio de la actual Administración, la diputación del Partido Social Demócrata se interesó vivamente en la adecuada resolución de este problema; ello nos llevó a redactar y presentar a la consideración de la Asamblea Legislativa un proyecto de ley, para crear el INSTITUTO DE LA VIVIENDA POPULAR y para emitir una nueva legislación a tono con esa idea. Ese proyecto recibió dictamen favorable de la Comisión respectiva, pero los autores no encontraron un clima suficientemente favorable en las esferas del Poder Ejecutivo y entonces su tramitación se fué apenas rezando.

Si el Poder Ejecutivo — continuó expresándonos el diputado Jiménez Zavaleta— no muestra efectivo empeño en promover planes de mejoramiento en este sentido, se carece de uno de los factores más importantes. Esa falta de suficiente interés se demuestra en la forma en que se trata de distribuir el superávit. Por eso mismo creo que se debe mirar con mucha simpatía la iniciativa reciente de la Rerum Novarum encaminada a que se destine, para fines de vivienda popular, una parte de ese superávit. Debemos todos insistir en hacer más conciencia pública sobre la magnitud de este problema de la falta y carestía de la vivienda, para que así se vaya cristalizando el movimiento de la máquina estatal en la forma y medida que se requiere".

Hasta aquí las interesantes palabras del diputado Jiménez Zavaleta, que por su actualidad y trascendencia, nos hemos permitido reconstruir para nuestros lectores.

Dos aspectos de la brillante y significativa ceremonia religiosa que se realizó el domingo en la cumbre del Irazú, con asistencia de personal del Sanatorio Durán, pobladores de Tierra Blanca, Hermanas de las Mercedes y numerosos y distinguidos elementos de San José y Cartago. También asistió la Vicaría General de las Hermanas de Santa Ana. La Misa fué oficiada, a las 11 a. m., por el Presbítero José Manuel Cordero, asistido por el cura de Tierra Blanca.—(Fotos E. Villalobos).

Mientras la vida pasa...

Por MARIO GARCIA AROCHA

DIFICULTADES

La situación guatemalteca parece hacerse grave,— a juzgar por lo que las agencias noticiosas informan.

Esas noticias, sin embargo, hay que tomarlas con cierta reserva. Existe una especie de atmósfera internacional que colorea en forma determinada cuanta noticia emana de Guatemala. Hay aquello — muy natural, desde luego— del anti- comunismo, con la URSS. y su bloque de constante blanco y algo de eso ha comenzado a extender su manto sobre la tierra guatemalteca.

Parece cierto que la influencia de los camaradas ha adquirido poder en las tierras del Quetzal, pero: podría afirmarse que esa influencia es la causante de los trastornos actuales? No existen causas profundas, viejas y tradicionales, sin el concurso de las cuales los camaradas habrían predicado en desierto? No es, en Guatemala, como en la mayor parte de Indoamérica, una imperiosa necesidad la reforma agraria?

Los trastornos del momento tienen, por encima de todo, la característica de las transformaciones agrarias, ya sean éstas iniciadas desde arriba, ora se haya tratado de alcanzarlas desde abajo, en cuyo último caso solo existe un camino: la revolución.

Ahora bien, la reforma agraria, tal como la ha emprendido el gobierno guatemalteco, es decir como la impone el texto legal consagrado al efecto, no tiene nada de comunista. Es posible que los camaradas la apoyen por encontrar en ella un medio de alborotar, pero nadie puede decir que en dicha reforma esté latente ningún credo ni doctrina comunista, ni cosa que se la parezca. Si lo hubiese, la reforma no tendría necesidad de ser. Bastaría la simple nacionalización de las tierras que pasarían a propiedad del Estado, para que éste las organizara colectivistícamente, mientras que la reforma pauta el reparto de tierras entre personas, a las que se hace propietarias. Es decir: que en lugar de disminuir la cantidad de propiedades privadas, la reforma las aumenta.

Que los métodos usados, o las compensaciones a los propietarios sean apropiados o no es difícil decir desde afuera, por el ya citado detalle del color que las noticias guatemaltecas adquieren. Podrán, quizá decirse que quitarle un pedazo de tierra a quien tiene mucha, así sea para dárselo a varios que la necesitan, sea un atropello. En todo caso los partidarios de la nueva y más repartida propiedad podrían recurrir a la historia y mostrar como, en el 90% de las grandes propiedades, estas fueron adquiridas por iguales métodos de uso de la fuerza. Sólo que entonces se empleaba en contra de los más, — y menos capaces de defenderlas — y en provecho de los menos y más fuertes, por lo que nadie llamó a aquello comunismo.

De lo que puede deducirse que si alguien se apodera de grandes extensiones de tierra, sacando de ellas a los cultivadores primitivos, ignorantes e indefensos, es un gran señor y la acción muy meritoria, pero cuando los indefensos encuentran quien use iguales métodos para darles tierras... pues está muy mal hecho.

MERCADOS y PRECIOS

Cierre de cotizaciones en el mercado de New York

Lunes 16 de febrero de 1953.

CACAO

Marzo	27.80
Mayo	27.45
Julio	27.05

Lotes vendidos: 254.

Este documento es propiedad de la Biblioteca Nacional "Miguel Obregón Lizano" del Sistema Nacional de Bibliotecas del Ministerio de Cultura y Juventud, Costa Rica.

Partido Liberación Nacional

LA ULTIMA TRETA DEL CASTRISMO

La opinión pública ha venido contemplando, a cada paso, que los directores del partido castrista, todos ellos catedráticos de las marrullerías políticas que fueron escuela permanente en la era calderoniana, tratan por todos los medios de desviar la actual campaña de la consulta popular electoral a efecto de ocultar el tremendo repudio que los pueblos les manifiestan constantemente. Es así como los vemos desgañitarse gritando que no existe la libertad electoral en Costa Rica, que todos los funcionarios de los organismos del sufragio son deshonestos y que los jueces que integran el supremo Tribunal no constituyen ninguna garantía para la legalidad de los comicios. Toda esta farsa ha quedado al desnudo. Sus propios copartidarios de hace unas semanas, como el fiscal señor Miranda, en actitudes de conciencia, se han encargado de decir al país hasta qué extremo llegaron las perversidades y las ignominias de nuestros enemigos en su propósito de denigrar a los altos jueces del Tribunal Electoral y a los funcionarios que con ellos colaboran en el desarrollo de la actual campaña política. La farsa, la mentira, la calumnia, la insidia, esas son las armas que están empleando los enemigos del figuerismo ante la pavorosa realidad de su tremenda derrota!.

Ahora, el caldero-castrismo anda propalando una nueva falsedad. En su última treta. Agentes de ese partido se han venido presentando en las casas de personas honorables que, hasta el momento, no han decidido su filiación política, y les manifiestan que tienen la misión de obtener sus nombres para protegerlos. A la pregunta lógica de que cuáles razones hay para esa protección, los agentes del castrismo manifiestan que esto se va a arreglar a tiros y que es propósito de su partido preservarlos contra las posibles agresiones del figuerismo. Como es evidente, la treta no puede ser más burda ni más ridícula. Bien conoce el país cual es la situación electoral del partido que jefea don José Figueres. Las mayorías son tan abrumadoras y la victoria se perfila tan aplastante que estos infundios creados y propalados por las mentes enfermizas de los caldero-castristas no pueden tener la menor acogida por parte de las gentes sensatas. Pero nos referimos al hecho por la simple razón de que nos hemos impuesto la obligación de desenmascarar las actuaciones pérfidas de un partido definitivamente derrotado en el alma nacional, cuyas reservas de odios y veneno será en esta campaña política cuando las destilen por última vez.

PARTIDO LIBERACION NACIONAL.—

HOY HACE 5 AÑOS

Ya el 17 de febrero de 1948, los castristas de hoy habían hecho la situación imposible a los costarricenses honrados. Seguían atentando, seguían apedreando, seguían saqueando, y seguían conspirando para anular la legítima elección obtenida por Ulate el domingo 8.

Entre las arbitrariedades del día, estaba la aparición de policías con vivas a Calderón pegados en la culata. Y por haber protestado de semejante barbaridad, fué arrestado el Secretario General del ulatismo, Lic. Echandi.

Eran tantas las amenazas y atentados que las brigadas calderonistas realizaban contra la institución del sufragio y contra el Tribunal de elecciones, que éste tuvo que trasladarse al edificio del Hotel Costa Rica, que le ofrecía más seguridad que el que hasta ese momento ocupaba. Sobre todo que los calderonistas habían ya quemado buena parte de la documentación electoral.

Por otra parte, algunos diputados calderonistas actuaban como hombres de honor y manifestaban que cumplirían con su palabra de aprobar lo que el Tribunal dijera. Hoy hace 5 años, hacían tal manifestación el doctor José Miguel Jiménez y el licenciado Arturo Volio Guardia. Pero la recua general de diputados seguía dispuesta a pasar por encima de su firma y a anular las elecciones. Se distinguía entre ellos el de Atenas, Froylán Bolaños, contra quien el presidente electo decretó, hoy hace 5 años, sanciones: que no le hablaran, que no le saludaran, que no le compraran, que no le vendieran. A ese extremo llevó al país el calderonismo en el poder. Y para volverlo a llevar, quiere regresar al poder con el pseudónimo del señor Castro Cervantes.

64 médicos se dirigían a sus colegas del Congreso, pidiéndoles que hicieran honor a su palabra. La respuesta a esto, por parte del calderonismo, fué el asesinato de uno de los más ilustres, el Dr. Carlos Luis Valverde.

¿Vamos a permitir que esos hechos se repitan?

¿Vamos a permitir que tal gentuza regrese al Gobierno?

CONOCERA HOY LA ASAMBLEA LEGISLATIVA LA INVERSION DEL SUPERAVIT

Existe el deseo de parte de algunos Diputados de dispensarle el trámite de espera al dictamen sobre el proyecto de inversión del superávit, a efecto de conocerlo esta tarde.

Como hemos informado, esta tarde reanudará sus sesiones la Asamblea Legislativa, después de un corto receso acordado para que los señores Diputados conociesen el texto de las mociones publicadas, que vienen a modificar el proyecto de Ley de Minería, que se encuentra en el trámite de primer debate.

Cambiando impresiones con algunos señores Representantes, he sido informados que muy posiblemente en la sesión de hoy se presente una moción de orden, a efecto de que la Asamblea dispense el trámite de espera al dictamen favorable de la Comisión de Hacienda, en relación con el proyecto de inversión y distribución del superávit del Presupuesto del año pasado. Como se trata de un asunto de suma importancia, priva entre los señores Diputados el deseo de activar la tramitación del mismo.

Solicitan los beneficios de la Ley de Becas

Empleados judiciales del Tribunal Superior de Trabajo han solicitado que se hagan extensivos a ellos los beneficios de la Ley de Becas Nº 1302 de 14 de junio 1951, para poder realizar cursos en el exterior.

El Ministerio de Economía y Hacienda, ante quien se planteó la solicitud, ha remitido tal gestión a estudio de la Procuraduría General de la República, pidiendo que se indique si hay algún impedimento legal para que esos empleados puedan obtener lo que persiguen.

Suscríbase a LA REPUBLICA

– MUEBLES PARA NIÑOS en el "CICLO CLUB" –

AU BON MARCHE

Por este medio damos las más expresivas gracias al Cuerpo de Bomberos, a los gerentes y empleados de la firma John M. Keith, así como también a todos los vecinos y amigos que hicieron posible salvar toda nuestra existencia de mercaderías, con motivo del incendio del jueves pasado. Nuestro agradecimiento también para la Dirección Gral. de Detectives, la Guardia Civil, y todas aquellas personas que nos han expresado en toda forma su simpatía.

Avisamos a nuestra clientela que MAÑANA LUNES ABRIREMOS nuestro local en el mismo lugar de siempre.

JULIA M. V. DE WOODBRIDGE

EDMOND WOODBRIDGE DANIEL RALTON

San José, 15 de Feb. de 1953.

Este documento es propiedad de la Biblioteca Nacional "Miguel Obregón Lizano" del Sistema Nacional de Bibliotecas del Ministerio de Cultura y Juventud, Costa Rica.

Partido Liberación Nacional

Más elocuente que cualquier detallada crónica, son éstas gráficas para patentizar la magnitud y grandiosidad de la reunión que celebró el figuerismo el viernes en la noche en el distrito de Zapote del cantón central de San José.

Como a los mismos vecinos del Zapote les consta, no hubo movilización alguna del partido para realizar esta reunión. Lo gigantesco de esta asamblea cívica, débese en parte al trabajo de nuestros dirigentes de ese lugar, y en su mayor parte, al entusiasmo, desinterés y civismo de los habitantes del Zapote que esa noche se dieron cita para aclamar al ciudadano que según ellos, es el que posee las mejores dotes de estadista y patriotismo para regir los destinos de la república en el próximo período presidencial.

Zapote, como muchos otros pueblos, son los que han determinado el retiro de nuestros adversarios. Por mandato del pueblo mismo, los otros candidatos que aspiraron al honor de ser favorecidos con el voto popular, tuvieron que dejarle el campo libre a don José Figueres.

El golpe de efecto que el castro-calderonismo ha sufrido con las últimas reuniones del figuerismo, ha sido demoledor, despiadadamente demoledor. Zapote terminó de deshacerlos.

La histórica reunión tuvo lugar a las ocho de la noche en el Beneficio del joven don Rodrigo Quesada. Mucho antes de llegar el señor Figueres cientos de cientos de vecinos estaban ya situados en buen lugar. Cuándo se anunció la llegada de nuestro Jefe miles de personas se lanzaron a la calle a recibirlo. Trescientas varas antes de alcanzar al sitio designado para la reunión, don Pepe fué aclamado en forma delirante y alzado en hombros por la multitud que lo transportó así al lugar designado de antemano para conducirlo. El entusiasmo se desbordó en forma indescriptible cuando don José entró al Beneficio. El fervor de la multitud era impresionante.

Todos los oradores que tomaron parte en esta gloriosa jornada política sin precedentes en el Zapote, estuvieron magníficos y sus discursos fueron aplaudidos al extremo.

La pieza oratoria del señor Figueres fué una de las mejores de la campaña. Su discurso será retrasmitido por la Cadena de Liberación Nacional muy pronto y al mismo tiempo será publicado íntegramente, pues hasta nosotros ha llegado el clamor popular de que así sea.

Don Pepe y su comitiva estuvieron después de la reunión en el distinguido hogar de la familia Quesada donde fueron espléndidamente agasajados.

En el espíritu de nuestro líder ha quedado marcada esta gloriosa reunión con caracteres imborrables.

5.00
PERSONAS

TRES ANGULOS DIFERE

Este documento es propiedad de la Biblioteca Nacional "Miguel Obregón Lizano" del Sistema Nacional de Bibliotecas del Ministerio de Cultura y Juventud, Costa Rica.

IZAPOTE!

ORADORES

Don Alcides Mora

Prof. don Claudio Ramírez

Educadora doña Elisa de Ardón

Lic. don Daniel Oduber

Lic. don Fernando Volio

DIFERENTES DE LA REUNION

Este documento es propiedad de la Biblioteca Nacional "Miguel Obregón Lizano" del Sistema Nacional de Bibliotecas del Ministerio de Cultura y Juventud, Costa Rica.

TARJETERO SOCIAL

Por ELIZABETH

Muy animada resultó el domingo la fiesta de cumpleaños de nuestro compañero de labores, el fotógrafo don Manuel Arévalo, a quien vemos aquí, acompañado de su esposa y dos distinguidas damitas visitantes recibiendo el saludo de sus colegas, los fotógrafos Francisco Coto y Mario Blanco.

PROF. DON JORGE LINES Y SRA.

De su viaje a Cuba han regresado a esta capital los apreciables esposos don Jorge Lines C. y doña María M. de Lines, a quienes presentamos nuestro más atento saludo de bienvenida.

DOÑA IDALIE DE FONSECA

Sigue mejor de salud la estimable señora doña Idalie de Fonsera, quien fué sometida a una intervención quirúrgica. La saludamos, deseando su pronto y completo restablecimiento.

EMBAJADOR DE HONDURAS Y FAMILIA

Salió ayer a pasar una temporada en Puntarenas el Embajador de Honduras, Lic. don Martín Agüero, en unión de su señora esposa doña Angelita Lacayo de Agüero y de sus niños, acompañándoles como invitada la gentilísima señorita Vicki Nigro Borbón.

DOÑA FLORA SOBRADO DE BONILLA

Salió ayer para El Salvador la gentil señora doña Flora Sobrado de Bonilla, a quien despedimos deseándole muy buen viaje.

SRITA. IVONNE GARNIER

Nos complace hacer llegar nuestros cordiales parabienes a la encantadora señorita Ivonne Garnier Nieto, quien recibió ayer la llegada de un nuevo año de vida.

Cazadora accidentada y que estuvo a punto de volcarse, en el camino de regreso del Irazú a San José, transportando a algunas de las personas que asistieron a la Misa solemne oficiada en la cumbre del Volcán. Felizmente, ninguno de los 40 pasajeros resultó herido. (FOTO E. VILLALOBOS)

Duelos Sociales

DOÑA SOLEDAD MONTERO DE MARIN

Honda consternación ha producido en la vecina ciudad de Guadalupe el deceso de la gentil señora doña Soledad Montero de Marín, esposa de don Efrain Marín Blanco, con quien había fundado un hogar meritísimo que hoy sufre la honda pena de esta pérdida irreparable. Fué doña Soledad una dama llena de virtudes y de encantos, en quien fulguraban como estrellas las mejores cualidades y las más exquisitas delicadezas.

Sus funerales tuvieron verificativo el domingo a medio día en la Iglesia Parroquial de Guadalupe, y constituyeron una manifestación de sincero pesar.

Por este medio hacemos llegar nuestra condolencia muy sentida a su afligido esposo, a sus hijitos Victoria Eugenia Efrain, Viria e Iris, a su padre don Manuel Marín Quirós, a su tía doña Carmen P. de Fernández y demás deudos.

DON CONSTANTINO CROCERI

A avanzada edad falleció en la ciudad de Cartago el estimable caballero don Constantino Croceri, apreciable elemento de aquella colectividad, que supo hacerse acreedor al general aprecio por sus dotes de honorabilidad, de gentileza y rectitud. Fué un luchador y un hombre de bien en toda la amplitud de la expresión. Fundó con doña Ada Bochino de Croceri un hogar que fué siempre un vivo ejemplo de las mejores virtudes cristianas.

En la Iglesia de los Capuchinos de Cartago se verificaron sus funerales, el domingo a las diez de la mañana, siendo luego los restos conducidos al Cementerio General con gran número de acompañantes y numerosas ofrendas florales.

Enlutamos nuestras columnas y hacemos llegar nuestra voz de sentida condolencia a su esposa doña Ada viuda de Croceri, a sus hijos don Rafael y doña Anita C. de Cordero, don Jorge y doña Juliana C. de Cot, don Otto y doña María Luisa C. de Kikut, doña Matilde C. vda. de Rivera, doña Sara C. de Chacón y señorita Andreina Croceri B. nietos, biznietos y demás deudos.

DON RAMON BUENAVENTURA GUTIERREZ

Con verdadera pena damos cuenta del sentido fallecimiento de don Ramón Buenaventura Gutiérrez, caballero ejemplar de una honradez acrisolada y poseedor de las mejores dotes de esfuerzo y hombría de bien, que lo hicieron destacarse en sus actividades y hacerse acreedor al aprecio y a la estimación generales. Su muerte, por lo tanto, ha sido hondamente sentida, porque se pierde a un elemento de valía en nuestra colectividad.

Por este medio enviamos nuestra sincera voz de condolencia a las familias Loaiza Gutiérrez, Gutiérrez Briceño y demás deudos.

DOÑA EUGENIA RUDIN DE MONGE

En el Hospital San Juan de Dios fué operada ayer la gentil señora doña Eugenia Rudin de Monge Alfaro, a quien deseamos muy pronto y completo restablecimiento.

DOÑA AMALIA DE ANGULO E HIJAS

De su temporada en Quepos regresaron a esta capital la estimable señora doña Amalia de Angulo y sus hijas Flory, Tita y Amalia. Les presentamos nuestro cordial saludo.

Accidentes con saldo de tres muertos y 18 heridos se registraron el domingo

El domingo fué un día trágico, pues sucedieron varios accidentes cuyos saldos son de tres muertos y dieciocho heridos.

En la ciudad de Cartago, como informamos en sección aparte, un hombre se lanzó a las ruedas del tren, falleciendo horrorosamente triturado.

A las 12 y 10 horas en San Isidro de Heredia se registró un accidente lamentable en extremo al ser arrollado por el automóvil placa 4805 conducido por Julio Rubinsteyn Selcer el niñito de cuatro años de edad Rafael Rodríguez Araya, hijo de don Rubén Rodríguez Araya. Según el parte que se consigna en la Dirección General de Tránsito, el niñito Rodríguez jugaba cerca de la acera junto con otros compañeros, cuando pasó el carro del señor Rubinsteyn y lo atropelló. Fué trasladado al Hospital de Heredia, pero las heridas eran tan serias que falleció pocos minutos después

En Santa Clara de Esparta a las 16 horas y 10 minutos se registró otro grave accidente. La cazadora placa 17051 viajaba hacia diferentes lugares con veinticinco pasajeros. El chofer, según informan los heridos, fué durante todo el camino ingiriendo licor y mirando a una muchacha que viajaba en el interior del vehículo. Debido a que había descuidado el volante, la cazadora abandonó el camino y fué a dar a un guindo donde se volcó. De los pasajeros 18 resultaron heridos, siendo dos los más graves. Estos fueron trasladados al Hospital donde quedaron internados temiéndose por su vida. Los heridos de mayor gravedad responden a los siguientes nombres: Jesús Astorga Agüero, Fidel Martínez Urteño, Jorge Gaucherán Murillo, Aníbal Morales Valverde y Juan Vargas Vargas, que dicho sea de paso fueron quienes acusaron al chofer por sus imprudencias.

En la Dirección General de Tránsito se nos dijo ayer que será castigado el chofer Eladio Villalobos Chavarría con todo el rigor de la ley por cuanto se debe de sentar un precedente para que en el futuro conozcan el castigo los demás choferes y manejen con cuidado sin tomar licor y responsabilizarse un poco más por la vida de los pasajeros.

En la carretera comprendida entre Naranjo y Palmares se volcó el jeep placa 37 del Ministerio de Obras Públicas el cual era conducido por don Guillermo Fernández Vargas. El señor Fernández viajaba en compañía de su señora esposa y una hija, resultando estas dos últimas con golpes leves, quedando el jeep un poco deteriorado.

SUSCRIBASE A "LA REPUBLICA"

- MUEBLES PARA NIÑOS en el "CICLO CLUB" -

LICITACION PARA LA RECONSTRUCCION DE LA TAPIA OESTE DEL LICEO DE COSTA RICA

Esta licitación salió publicada en La Gaceta del día 14 de febrero pasado. Tapia 59 ms. de largo por 2½ de alto de ladrillo mixto. Para conseguir el plano y más referencias, dirigirse a don Emel Jiménez, en el Paseo de los Estudiantes, tercera puerta al Sur de la Botica Isabel.

MINERVA — Nos preparamos para servir

Academia Comercial Minerva

SAN JOSE, COSTA RICA

AUTORIZADA Y CON TITULOS RECONOCIDOS POR EL ESTADO

Matrícula todas las noches de 7 a 9, en su local, Planta Alta del Edificio Metálico.

Lecciones el lunes 9 de marzo a las 7 de la noche.

TITULOS QUE OTORGA:

TENEDOR DE LIBROS — CONTADOR MERCANTIL — EXPERTO EN ALTA CONTABILIDAD — AUDITOR — SECRETARIADO

ASIGNATURAS DE LOS DIFERENTES CURSOS:

Teneduría de Libros — Alta Contabilidad — Auditoraje — Algebra, — Cálculo — Cálculo Superior — Cálculo de facturas — Matemáticas — Finanzas — Estadística — Castellano — Redacción Comercial — Legislación — Legislación Social — Caligrafía — Economía Política — Mecanografía — Taquigrafía — Archivo — Rutina de Oficina — Inglés — Etc.

PROFESORADO:

Prof. Guillermo Hoppe A., C. P. A.
Prof. Miguel A. Dávila
Prof. Emilio E. Piza
Lic. Otto Fallas Monge
Lic. Rafael A. Meoño
Lic. Rodrigo Fournier
Lic. Juan Elías Ramos
Lic. Hernán García C.
Prof. José S. Rojas
Cont. Alfredo Bettoni M.
Cont. Danilo Portuguez F.
Cont. Luis I. Calvo M.
Cont. Claudio Guerrero G.
Cont. Jorge Marín M.
Prof. Albertina de Ramírez
Prof. Fulvio Donato S.
Prof. Rodrigo Camacho
Prof. Rogelio Navas

MATRICULA ₡ 15.00 MENSUALIDAD ₡ 15.00

Este documento es propiedad de la Biblioteca Nacional "Miguel Obregón Lizano" del Sistema Nacional de Bibliotecas del Ministerio de Cultura y Juventud, Costa Rica.

TARJETERO SOCIAL

Ha muerto un hombre justo

Permítasenos este desahogo. Perdónesenos que manos profanas tal vez escriban unas cuantas sentidas letras en recuerdo de quien fué un verdadero santo varón, un hombre justo. Los lazos familiares que nos unían a don Costantino Croceri Pellacani y el profundo amor que le guardamos, es maravillosa fuente de valor que hoy nos sirve de milagroso bálsamo consolador a todos sus deudos. Porque todo en don Constantino era milagroso. Vivió para Dios y murió en Dios.

Muy joven aún vino de su Italia querida a establecer su residencia en su otra pequeña patria: Costa Rica. Aquí formó fortuna y dejó una nutrida descendencia, que para dicha suya, crece en Dios y para Dios.

Lo quisimos mucho. Era uno de esos hombres que sólo inspiran amor. Su máxima inspiración fué su humildad y realizó denodados esfuerzos por pasar desapercibido para los hombres en el mundo, cosa que nunca logró porque su presencia en cualquier lugar, causaba la mágica admiración que provocan esos seres dotados de una celestial bondad. Y es por eso. Por recordar su humildad, que nos ha sido difícil escribir este recuerdo que tan sólo será pasajero en las páginas de un Diario, porque él, don Constantino, vivirá perennemente en el corazón de todos nosotros.

J. R. C. C.

DOÑA MARTA DE VOLIO

La distinguida dama doña Marta Escalante de Volio estará de gala hoy festejando su fecha de natalicio. Nos complace saludarla de la manera más atenta y desearle toda clase de felicidades.

DOÑA MARTA DE ECHEVERRIA

Congratulamos cordialmente a la apreciable dama doña Marta R. de Echeverría, quien se halla hoy de gala festejando la grata fecha de su cumpleaños.

DOÑA LIGIA DE BREALEY

Hoy festeja su cumpleaños la apreciable dama doña Ligia de Brealey. Al saludarla con tan grato motivo, le hacemos presente nuestros mejores deseos de felicidad.

SRTA. MYRNA ULLOA VARGAS

Hacemos llegar nuestras mejores felicitaciones a la encantadora señorita Myrna Ulloa Vargas, quien festeja en este día la fecha grata y amable de su cumpleaños.

SRTA. ANA ISABEL AVILA

Hacemos llegar un cordial mensaje de enhorabuena a la gentil señorita Ana Isabel Avila, quien festejó el día de ayer la grata fecha de su cumpleaños.

Por ELIZABETH

DOÑA NINA MASIS DE PATIÑO

Hasta su residencia en Cartago enviamos las más cordiales felicitaciones a la distinguida señora doña Nina Masis de Patiño, quien festeja en este día la grata fecha de su natalicio.

DOÑA MIREYA DE BAUDRIT

La gentilísima dama doña Mireya de Baudrit recibe hoy la llegada de un nuevo año de vida, que deseamos sea portador de constante felicidad.

DOÑA ANGELINA DE YGLESIAS

Hoy recibe la llegada de un nuevo año de vida la estimable señora doña Angelina de Yglesias, para quien tenemos un cordial saludo y los mejores deseos de dicha y ventura en unión de los suyos.

LIC. DON HERNAN PERALTA

El distinguido profesional Lic. don Hernán Peralta Quirós celebró su natalicio ayer, habiendo estado muy felicitado por sus numerosas amistades. Lo saludamos uniendo los nuestros a los muchos votos de felicidad que recibiera ayer.

Julia P. v. de Fumero
Bernardo y María de Fumero
José Pérez R. y Lila Fumero de Pérez
Fernando y Abigaíl de Fumero
Mercedes y Agustín Fumero Pérez

sobrinos y demás parientes agradecen profundamente todas las manifestaciones de duelo que han recibido por la muerte de su querido hijo, hermano y tío

TEOBALDO FUMERO PEREZ

(q. d. D. g.)

Para todos guardaremos siempre nuestra eterna gratitud.

DOÑA EUGENIA ZELLER DE BORBON

Congratulamos cordialmente a la gentil dama doña Eugenia Zeller de Borbón, quien festejó ayer la llegada de un nuevo año de vida, que deseamos le traiga toda clase de felicidades.

SRTA. SOLEDAD HAUG

Hoy festeja sus quince primaveras la encantadora señorita Soledad Haug Umaña, para quien tenemos un cordial saludo y los mejores votos de felicidad en unión de los suyos.

SRITA. YOLANDA ROSALES

Hasta Santa Cruz de Guanacaste enviamos nuestros parabienes a la encantadora señorita Yolanda Rosales, quien festejó ayer la grata fecha de su natalicio.

DOÑA ELBA DE WEBB

Por este medio enviamos nuestra cordial enhorabuena a la apreciable dama doña Elba de Webb, quien celebra hoy la llegada de un nuevo año de vida.

DOÑA ANGELINA DE MORA

Ha sido sometida a una intervención quirúrgica la estimable señora doña Angelina de Mora, a quien deseamos muy pronto y completo restablecimiento.

Colegio Moderno "Clorito Picado"
Altos Edificio Astorga — Paseo de los Estudiantes
LA MATRICULA QUEDO ABIERTA DESDE EL DIA
LUNES DOS DE FEBRERO
de las ocho a las once de la mañana
Las clases empezarán a las siete y media de la mañana el día NUEVE DE MARZO próximo.
José Fabio Garnier
Director

SODA NUEVA
Calle 1ª, Av. 8, Tel. 1543
(300 Vs. Sur de la Tesorería).
Leche, Crema, Mantequilla, Fresas, Sodas, Malteadas, Eskimo Pie, Popys, etc., y HELADOS AMERICANOS

PENSION MAJESTIC
100 varas Norte del Correo
Atendida por su propietaria
Doña Marina Castellón de Zalazar
Cuartos confortables con mobiliario completamente nuevo. — Baños con agua caliente.—Tel. 1588.

Alivie el REUMATISMO Mientras Duerme
Si sufre Ud. de dolores agudos, si sus articulaciones están hinchadas, puede estar Ud. intoxicado, porque sus Riñones no trabajan bien. Otros síntomas de desórdenes en los Riñones son: Ardor y Comezón en los conductos, Frecuentes Levantadas o Micciones Nocturnas, Dolor de Espaldas, Lumbago, Dolores en las Piernas, Hinchazon de los Tobillos, Ojeras muy pronunciadas, etc. Para ayudar a combatir estos síntomas, tome Cystex, que pronto alivia las causas que están arruinando su salud. Pida Cystex hoy mismo en su farmacia.

INSTITUTO DE GUANACASTE Curso de 1953

EXAMENES DE APLAZADOS
Matemáticas . . . . . : lunes, 16 de febrero a las 7 a. m.
Castellano . . . . . : martes, 17 de febrero a las 7 a. m.
Física y Química . . . . . : miércoles, 18 de febrero, a las 7 a m.
Ciencias Naturales . . . . . : jueves, 19 de febrero a las 7 a. m.
Inglés, Francés, Ciencias Sociales y Dibujo . . . . . : viernes, 20 de febrero a las 7 a. m.

EXAMENES DE GRADUACION Bachillerato y Magisterio
Redacción y Ortografía, Matemáticas
Anatomía y Educación Cívica . . . : jueves, 19 de febrero a las 7 a. m.
Didáctica . . . . . : jueves, 19 de febrero a las 3 p. m.
Psicología . . . . . : viernes, 20 de febrero a las 7 a. m.
Castellano . . . . . : sábado, 21 de febrero a las 7 a. m.

EXAMENES DE BECARIOS
Matemáticas . . . . . : martes, 24 de febrero a las 7 a. m.
Redacción y Ortografía . . . . . : martes, 24 de febrero a las 2 p. m

MATRICULA
La matrícula se efectuará durante los días 2, 3 y 4 de marzo. Sólo serán matriculados los jóvenes que se presenten a la Secretaría del Colegio acompañados de sus padres o encargados legales.
Todos los jóvenes deben presentar la tarjeta de calificaciones del último año de estudios y los que ingresen por primera vez al Colegio agregarán: Constancia de nacimiento y carnet de salud.

UNIFORME
Será el mismo del curso de 1952 y con el cual debe cumplirse desde la iniciación del presente curso.

LECCIONES: Se iniciarán en la segunda semana del mes de marzo.

RAFAEL ROJAS R.
Director

Dewar's
"White Label"
SCOTCH WHISKY

Oh! PROBARLO!
AGENTE EXCLUSIVO:
ANTONIO ESCARRÉ h.
"LA MAGNOLIA" SAN JOSÉ, C.R.

Este documento es propiedad de la Biblioteca Nacional "Miguel Obregón Lizano" del Sistema Nacional de Bibliotecas del Ministerio de Cultura y Juventud, Costa Rica.

AVISOS ECONOMICOS

AMPLIA CIRCULACION GARANTIZA UN MEJOR RESULTADO

OFRECEMOS LAS TARIFAS MAS BAJAS:

₡ 0.10 palabra por una publicación
₡ 0.20 palabra por 3 publicaciones
₡ 1.50 palabra por publicación mensual

TENGO ENCARGO VENDER LOTE centro ciudad Cartago, construcción viviendas inmejorable. VILLANUEVA, Cartago. Apartado 89. Teléfono 93.

ENSA. TELEFONOS: 3733—6344. Apts. 899—2485. Ofrece servicio diario de transporte terrestre a: Turrialba, Grecia Naranjo, San Ramón, Puntarenas y servicio directo a Puerto Jesús, Mansión, Nicoya, Santa Cruz.

VIAJE A PUNTARENAS COMODAMENTE. Servicio de Pullman, saliendo de San José a las 6 a.m. y de Puntarenas a las 3 p.m. Asientos confortables. Informes casa Gmo. Pérez. Teléfono 2503 Sale Estación Chevrolet. Guillermo Pérez.

ALQUILERES

PARA ARRENDAR O ALQUILAR en La Uruca a 5 minutos de San José, local propio para Hotel O Night-Club acondicionado para tales fines. Cuenta con: Casa para Administrador, parque para estacionamiento de automóviles. Pista de baile acondicionada para Shows. Salón para reservados o cantina. Sala para orquesta frente pista baile. Cocina amplia y salón comedor. Pilas lavandería con buena agua. Varios servicios sanitarios para caballeros y señoras. Cuartos de todo lujo. Todo ésto en construcción nueva con magnífico frente. Para informes casa de Hilario Bettoni, 75 varas al Norte de Panadería Musmanni.

SE ALQUILA villa veraneo en San Rafael Escazú. Informes. Tel 5432.

ALQUILO CASA de habitación en Los Yoses, completamente amueblada, 4 cuartos planta alta y baja. Teléfono 2169.

LOCAL céntrico grande con amplios ventanales, alquilamos PANATRA. Teléfono 4825.

SE ALQUILA O VENDE casa en Aserrí con árboles frutales. Teléfono 2249.

LOCAL CENTRICO especial para comercio, dentista, oficina o agencia. 25 varas Este Inspección de Hacienda. Se alquila. Teléfono 6306.

AUTOMOVILES

BATERIAS WILLARD, de 15, 17 y 19 placas. También de 12-6 volts para vehículos europeos. Acabamos de recibir. Agencia Dodge y De Soto.

LEE LA MEJOR

LLANTA AL MEJOR PRECIO — FERNANDEZ Y CIA. COSTADO —NORTE DEL CARMEN. TELEFONO 1806 — APARTADO 726.

DINERO

MOISES ALPIREZ GARAY. Corredor Jurado, tiene más de MEDIO MILLON DE COLONES, para hipotecas. Oficina: Cuesta Moras, frente Salón Olga. Teléfono 4171.

₡ 80.000.00
60.000.00
30.000.00
20.000.00
10.000.00

Y otras partidas tengo para colocar con garantía hipotecaria RICARDO ROJAS DIAZ.

₡ 10.000.00
5.000.00
2.000.00

Y otras partidas tengo para colocar con garantía hipotecaria. RICARDO ROJAS DIAZ. Teléfono Nº 5929.

NO PIDA DINERO sin antes ver donde, cómo y quién se lo facilita. Nosotros lo ayudaremos. RICARDO ROJAS DIAZ. Teléfono Nº 5929.

DINERO, Hipotecas suma que quiera. Consúltenos. Compra y venta propiedad. Teléfono 6242. Oficina Guillermo Acuña. Altos Farmacia Ideal.

EMPLEOS

SE NECESITAN AGENTES cobradores para San José y Provincias. Presentarse Sastrería y Tienda La Ultima Moda Americana, Paseo Estudiantes. Teléfono J-4239.

SE NECESITA una empleada. Buen sueldo. Matrimonio solo. Llamar en las mañanas al J-4896 o ir 250 varas al Sur del Pato Cojo. Casa Nº 1664.

SIRVIENTA NECESITASE: casa Nº 1447. Del Teatro Líbano, 275 varas al Oeste.

GANADERIA

SEÑORES GANADEROS: Sus problemas para combatir eficazmente el TORSALO Y LA GARRAPATA están resueltos Termine con ellos con el famoso producto LONDAGAM. El único que tiene acción desinfectante y tonificante a la vez.
NO es venenoso. Ud. puede bañar cuantas veces quiera sin peligro alguno.
LONDAGAM. Lo mejor para su ganado. Distribuidores exclusivos. MASIS E HIJOS LTDA. San José. Teléfono 2689.

MAQUINARIA

PLANTA ELECTRICA Onán 1 Kwts, se vende ocasión Ferretería Ortuño.

PARA SU CUARTO de baño, lavatorios e inodoros de estilo y calidad superior al precio más bajo, le ofrece Edgar Villalobos S. Teléfono 4262. Contiguo al Teatro Capitolio.

MOTORES Y GENERADORES eléctricos de corriente alterna y directa, tenemos en muchos tamaños. No compre antes de consultarnos. Taller Fernández 325 varas al Sur de Catedral.

TENEMOS PARA LA VENTA motor de gasolina John Deer de 4 a 5 H.P. a mitad de precio. Motor Diesel Fayrman de 2 a 4 H.P. precio de oportunidad. Informes Guillermo Sanabria A. Teléfono 4889 Edificio Adela v. de Jiménez Suscs.

GENERADORES TRIFASICOS de 6, 10, 14,5 y 22 Kva ofrece para entrega inmediata F. Reimers & Co., (contiguo Estación Chevrolet). Teléfono 3190.

BELGA LTDA.
75 varas sur del Teatro América. TEL. 1037
le ofrece:
TRANSFORMADORES
MOTORES
GENERADORES
CONDUIT
ALAMBRES
CABLES
CORDON ELECTRICO
FORMEX
MEDIDORES

ASERRADERO PORTATIL montaña, vendemos muy barato. Aceptamos parte pago madera. PANATRA Teléfono 4825.

MATERIALES

LAUREL ASERRADO en reglas 1 x 3 y 1 x 4 alfajías y gigantones a los precios más bajos de plaza. Depósito de Maderas ALEJO AGUILAR A. 150 varas Norte Terminal del Ferrocarril al Pacífico. Teléfono 3898.

OPORTUNIDAD: COCINAS eléctricas Westinghowse tres plantillas y horno, como nuevas — ₡ 800.⁹⁹.

ELEVADOR corriente 5 Kilowatts ₡ 550.⁹⁹.

RIFLE nuevo Mossberg calibre 22 automático 12 tiros ₡ 495.⁹⁹.

JUEGOS MUEBLES para sala nuevos ₡ 500.⁹⁹.

VALIJAS de cuero grandes — ₡ 115.⁹⁹. Lámparas de pie al costo. Agencia Negocios "La Fuente" de Joaquín Urbina. 50 varas Norte y 75 Oeste Teatro Adela.

PARA SU AUTOMOVIL use cera "BLUE RIBBON" protege el descoloramiento y produce un brillo excepcional. Distribuidores: Agencias Pérez Hnos. San José. Teléfono 5913.

INODOROS y lavatorios blancos de la mejor calidad y al precio más bajo. Le ofrece Edgar Villalobos S.. Teléfono 4262. Contiguo Teatro Capitolio.

MUEBLES

MUEBLES DE HIERRO para jardín Faroles, trapecios para niños, Verjas. Mecánica San Cayetano.

MUEBLES EN ABONOS Industria Mueblera Costarricense, Esquina Santamaría. Teléfono 125. ALAJUELA.

DURACLEAN— Asombroso proceso para limpiar muebles y alfombras. Ofrecemos un rápido servicio a domicilio RAVALDRY CLEANING — Llámenos a los Tels. 3471 y — 3472.

NEGOCIOS

EL RETORNO Paseo Estudiantes Utiles escolares al mejor precio de plaza. Teléfono 2894.

VENDESE Pulpería, Cafetería, Refresquería,. Infórmese al mismo. 100 varas Norte Clínica Bíblica.

ZAPATERIA de Pedro Vargas, El mejor zapato del país fabricado en Alajuela. Zapatos de niño y para grandes.

CARLOS MORA POVEDA para negocios y dinero rápido. Consúltenos y quedará plenamente convencido. Teléfono 3870.

TEJIDOS SAPRISSA ofrece en su NUEVO Y AMPLIO local, 50 varas Oeste Panadería Musmanni, Avenida Central, un Surtido de COLCHAS, DAMASCOS, PAÑOS, MANTELES, LIMPIONES Y GENEROS. También TELA COLCHON, LONAS, PABILOS, Etc.

LA ANTIGUA LIBRERIA DEL MERCADO le ofrece el surtido más completo en loza, cuchillería, relojes despertadores y de bolsillo; a los precios más bajos de plaza. Teléfono 3777, Apartado 1389.

LA CARNICERIA LA POPULAR de José Mª Sanabria (antes MARCHINI) le ofrece a todos sus clientes precios especialísimos en todos sus pedidos contando con un rápido servicio a domicilio; el Teléfono a sus órdenes es el 5176.

TELEFONO 2894 El Retorno Paseo de los Estudiantes servicio a domicilio.

EL RETORNO Paseo de los Estudiantes. Teléfono 2894. Loza, Cristalería, Regalos, Café molido a la vista.

PROPIEDADES

CERCA MERCADO CARRETAS vendo casa 1200 varas cuadradas ₡ 325.000.00, aceptamos permuta. Sabana vendo casa dos pisos ₡ 125.000.00, tiene hipoteca bancaria once años ₡ 50.000. Alejandro Lavado Avilés. Teléfono 1126.

EN LA SABANA vendo residencia tiene hipoteca Bancaria— ₡ 50.000.⁹⁹ a 11 años plazo. Precio total ₡ 125.000.⁹⁹ Alejandro Lavado Avilés. Corredor Jurado. Teléfono 1126.

TENEMOS FINCA Barrio Jesús Atenas mide 18 manzanas, pastos, café, caña. Se vende en ₡ 25.000.⁹⁹ sin intermediarios. Entenderse con Jesús Alpízar Castro en Barrio Mercedes Atenas o con Hernán Alpízar en Coronado. Teléfono 37.

VENDEMOS:
CASA tres apartamentos, con luz, abundante agua, esquinera, calle asfaltada, en fondo Barrio Linda Vista Tibás, lote 6 x 34 varas, ₡ 8.000.00 mitad largo plazo, mitad al contado.

—o—

VENDEMOS finca, cuarto manzana con casa modesta, cañería y luz, en Tres Ríos, a orillas Río Tiribí donde tres presas dejan mucha arena y piedra: ₡ 15.000 mitad contado.

—o—

VENDEMOS preciosos lotes planos, mínimum 8 varas de frente, fondo entre 24 y 50 varas con acera, cordón y caño de concreto en el cuadrante Norte de la Ciudad de Desamparados, mil colones presentes, resto ₡ 60.00 mensuales, sin intereses; visite esta nueva urbanización 200 varas al Norte de la Iglesia, escoja uno o varios lotes y venga a nuestras oficinas 175 varas al Norte de la Botica Oriental.—
VARGAS SOLERA Y CIA. LTDA.
Teléfono 2983.

LOTE ESQUINERO se vende, aproximadamente 20 x 20 varas cuadradas. Cañería, luz, calle pavimentada. Buena vecindad. Libre de gravámenes oportunidad. 300 varas Norte Obelisco 100 Oeste. Teléfono 5317.

EN TIBAS vendemos casa bien construída, con 560 varas cuadradas y jardín. Vale ₡ 11.000.⁹⁹ Mora Poveda. Teléfono 3870.

VENDO CASA Ladrillo mixto, confortable 3 servicios sanitarios, jardín, 800 varas. Informes Martín. Apartado 452.

A 100 VARAS SUR Los Juncales vendo finca 3 manzanas, casa grande buena agua, luz, teléfono. Informes frente la misma.

VENDO Casa. Alajuela. Agonía. Dr. Hurtado.

POR ₡ 300.⁹⁹ colones presentes y ₡ 150.⁹⁹ mensuales; me quedan unos lotes, en el Hispano, el Barrio de moda. Ricardo Sauma Teléfono 3368.

EN ALAJUELA VENDO casa nueva 125 varas Sur La Agonía. Facilidades de pago. Casa, 300 varas Sur 50 Oeste Instituto. Acepto parte hipoteca largo plazo. Nazario Araya. Teléfono 173. Alajuela.

LINDA CASITA nueva en Barrio Escalante, desocupada, con derecho luz, Sala. Dos cuartos con baño moderno. Hall - comedor, Cocina, Cuarto Servicio, Pilas, Patio, Salida Servicio. Totalmente independiente. Vendemos contado por motivo viaje. Vale ₡ 35.000.00. GUILLERMO ACUÑA. Teléfono 6242.

CASA 300 varas Sur 50 Oeste Instituto. Acepto parte hipoteca largo plazo. Nazario Araya. Teléfono 173. Alajuela.

CASAS teléfono 2778
LOTES teléfono 2778
FINCAS teléfono 2778
NICOLAS MONTERO Tel. 2778

DAYTON su llanta preferida por su calidad y su precio COSTA RICAN EXPORT & IMPORT 200 varas Norte Sevillana.

SE VENDE Casa de cemento mado con garage 50 varas te de Mata de Tabaco P reño, Barrio México, In Teléfono 4820.

TE CHOCOLATE Y CAFE Express, servicios únicos e ta Rica que ofrece la Sod lace.

TIENDAS

ABRIGOS. La más alta ca Al mejor precio, Compruéb sitando la casa 242 det Merced. Aidelina Sauma. fono 3368.

LA TIENDA LA FLORIDA Avenida Central, frente al cado avisa: Que acaba de bir gran surtido de cas tropicales y gran surtido S KYN para pantalones, p muy bajos.

220 MAQUINAS de coser, mejorable calidad, recibirá tro de pocos días, Francis bet e Hijos, al mejor Pre Costa Rica para vender mayor y al detalle.

DONAS UNICAS en Costa Soda Palace.

VARIOS

MATE-TICO. La bebida de y para todos. Tres alim Café, maíz, cebada. Fab tes: La Flor del Café. Ca

220 MAQUINAS de coser inmejorable marca "DIAM acaba de recibir FCO. LL E HIJOS en Alajuela par der al por mayor y al d al mejor precio del país.

VENDO RADIO Zenith 7 buen estado; también pu poca inversión; más detal pería Las Segovias 200 Norte Obelisco.

PIANO SE VENDE verlo muebleria de Henrique G Cía. Teléfono 5634. Se g za afinación.

CONSUME UD. MUCHA NE? ¿Tiene dificultad su surtidor? Le hacemos especiales llamando al t 2026. Economice dinero. cería de JORGE GU Mercado Central.

PIANO se necesita para en alquiler indefinido in Talabartería Texas en el cado Central. Tel. 5906.

TOCADISCOS COLUMBI tres velocidades adapta a cualquier radio por ₡ 150.⁹⁹ Ofrece Almacén co.

RECUERDE SIEMPRE Para piés fríos, dolores articulaciones, Reumatism cular, resfríos y dolor de da; una fricción con Lin del Dr. Vargas le produc efecto inmediatamente. D ta en todas las boticas.

SI SU MOTOR o generado trico falla, Taller Fernán repara. Equipo completo derno para reparación e las características orig 325 varas al sur de Cate

LAVATORIOS USADOS rro esmaltado. Líquido h mos. Ricardo Sauma. T 3368.

MELOMANOS: Recibimos ficadores alta fidelidad perfecta reproducción Véalos. PANATRA. Tele 4825.

INDUSTRIALES. Comer Agricultores, Talleres, CION: Gobierno decre bligatorio extinguidores dio. Ofrecemos exting CO-2 Espuma y Tetra PANATRA. Teléfono 482

CONSTRUCTORES. Ofre Cerrajería Sargent, puertas garage, cartón t cielo rasos, láminas cor Fibre Glass en colores CORRULUX, láminas col ra sobre mesas most Marca MARLITE, lámpa dernas marca SWIVELI NATRA. Teléfono 4825

UN SURTIDO COMPLET Bombas para Atomizar y voreadoras de mano y de ofrece Masis e Hijos. T 2689.

Este documento es propiedad de la Biblioteca Nacional "Miguel Obregón Lizano" del Sistema Nacional de Bibliotecas del Ministerio de Cultura y Juventud, Costa Rica.

CON OTRA DERROTA SE DESPIDIERON LOS ECUATORIANOS

Con otra derrota se despidió el equipo ecuatoriano "Everest" frente a la Preselección Nacional. Dos cero fué el score del encuentro que por cierto estuvo bastante malo, sobretodo el equipo local que en la primera parte del duelo, a pesar de haber marcado dos tantos, jugó con mucho desgano y sin ningún entusiasmo. Parece que el entrenador oficial, Sr. Bumbel en vista del poco interés del cuadro que salió a jugar el primer tiempo, impuso una multa a cada uno de los jugadores.

Los equipos saltaron a la cancha de la siguiente manera:

Everest: Sotomayor en la puerta: Espandre y Villas en la defensa; Pombar, Garzón C., y Valdivieso en los medios; Espencer, Garzón, Cruz M., Matute y C. Cruz en la delantera.

Preselección: H. Alvarado bajo los palos; Eric, Catato y Williams en la defensa; Valenciano y Wedell en los volantes; Herrera, Lás carez, Solano A. Murillo y Goñi en la delantera. En el segundo tiempo la Preselección entró con otra alineación, a excepción del portero Hernán Alvarado: en la defensa Taso, Quiso y Alex; en los volantes: Roldán y N. Esquivel; en la delantera: Chumpis, Cholo Murillo, Mon, Quesada y Chano Campos.

Como decimos, los dos goles se produjeron en el primer lapso, el primero exactamente cuando se jugaba un minuto y fué autor del mismo el puntero izquierdo Goñi. El segundo tanto lo marcó Solanito cuando se jugaban 30 minutos en una magnífica entrada de la delantera tica.

Con este score terminó el primer lapso.

Fué un primer tiempo frío, sobretodo de parte del cuadro local, mostrándose más trabajador el cuadro visitante que hizo poderios por anotar goles. Perdieron gran número de chances muertos muy cerca del área de candela, en algunas ocasiones por la malísima dirección de los delanteros.

En la segunda etapa, como decimos anteriormente, la Preselección entró con otra alineación, con la casa favorable, es decir de Este a Oeste. Pero los minutos fueron transcurriendo y el se mantenía igual que durante la primera etapa, a pesar de las grandes oportunidades de nuestra delantera de anotar; pero vimos cómo, en forma inexplicable, perdieron goles hechos. Cabe aquí decir que el portero del equipo visitante tuvo una destacada actuación en esta etapa, parando tiros difíciles, ganándose muchas palmas. El tanto de la honrilla lo perdieron los ecuatorianos cuando se le castigó un pénalty a Quico Chacón. Croas, que entró en la segunda etapa, fué el encargado de cobrar la falta, pero lanzó la esférica a un lado del marco. También en este segundo lapso los ecuatorianos perdieron oportunidades de anotar en varias ocasiones, cuando muy cerca del arco tico mandaron la pelota a las nubes.

El encuentro finalizó con victoria de la Preselección por dos tantos a cero del Everest.

El partido fué dedicado a los Locutores y Cronistas Deportivos que en gran número hicieron acto de presencia. Premiaron a los vencedores con un lindo trofeo.

Arbitró: Fernando Herrera. Lo hizo bastante bien.

DEPORTES

LA EXTRAORDINARIA CORRIDA DEL DOMINGO EN "LA SOLERA"

LA CORRIDA

Para los comentaristas taurinos abordar con imparcialidad el tema de los toros, resulta difícil, porque si bien el comentario ha de reflejar la impresión imparcial del espectador, tiene que aceptar y reconocer las grandes dificultades con que tropiezan las empresas, por falta de toro de lidia, base fundamental de la fiesta.

Pero que los empresarios señores Puebla y Padilla están "chineando" al público y llevando la temporada por buenos derroteros, no hay quien lo dude, porque además de conocer muy bien el negocio que llevan entre manos, personalmente visitan las mejores ganderías nacionales buscando con el mayor escrúpulo y celo el toro que por su bravura natural en la prueba se preste al lucimiento de los diestros en la plaza.

Pero con no ser pocas las dificultades con que se tropieza para llevar la bella fiesta de los toros a feliz término, la corrida del domingo revistió caracteres de extraordinaria tanto por la nobleza y buen estilo de los toros que se lidiaron, como por la voluntad, valor y arte que desplegaron los tres matadores desde que se abrió la puerta de los sustos para darle vía libre al primer toro de la tarde.

Los toros de los señores Wilson acusaron bravura, nobleza y no ofrecieron en su lidia mayores dificultades por su clara embestida.

El primero, segundo bis, tercero y cuarto, fueron realmente extraordinarios de peso, sobresaliendo como un toro de bandera el lidiado por Ismael Padilla en segundo lugar. Los restantes menudos, con pitones, regulares y aunque no embistieron con la debida rapidez, no ofrecieron dificultades en su lidia y de haberlos consentido más hubieran dado mejor rendimiento. Regulares decimos, por su casta de lidia, pero de cuerpo, fuerza y bravura.

Los tres matadores, desde que pisaron la arena del redondel en la puerta de cuadrillas, antes de iniciar el paseo, llegaron con ganas de triunfar y no dejarse ganar la pelea y el público que comprendió esto desde los primeros momentos, al partir plaza la cuadrilla, montera en mano, les tributó una ovación ensordecedora. ¡Qué público más noble y bueno el de Costa Rica!

Suena la charanga en los tendidos de sombra. El clarín, lanza al viento sus agudas y emocionantes notas y por la puerta de toriles aparece el primero de la tarde.

ISMAEL PADILLA

Negro, listón, bien puesto de pitones y aunque hizo una salida natural en sus primeras arrancadas se notaba que achuchaba muy feo por el lado izquierdo. Padilla que tiene ojos de lince, se dió cuenta del defecto que se traía el morlaco y como el lado derecho era bueno, lo supo aprovechar, dándole una lidia adecuada, sacándole unos lances extraordinarios con el capote y unos muletazos muy mandones y muy toreros que dominaron al Catalina por completo. La faena de Ismael Padilla a su primer, fué inteligente y de verdadero maestro. Y aunque estuvo muy bien y muy torero con él, se retiró al estribo un tanto contrariado, porque venía en plan de hacer una faena grande.

El segundo toro de Ismael, salinero y cornicorto, desde que salió de los chiqueros pedía pelea. Era un toro pronto y se arrancaba de largo. Padilla que se dió cuenta de su extraordinaria bravura, lo lanceó muy valiente y muy ceñido, arrancando una ovación delirante. El tercio de quites fué superiorísimo porque los dos alternantes apretaron de verdad.

El Juez de Plaza cambia el tercio y al pasar a la jurisdicción de los subalternos; le vemos al gran rehiletero Altamirano colocar un par en todo lo alto imponente, saliendo de la reunión con una limpieza de peón grande. Fué el mejor par de la tarde.

El toro, que se había crecido al castigo llegó en magníficas condiciones a la muleta administrándole Ismael unos muletazos por alto pletóricos de mando y señorío. Las palmas echaban humo en los tendidos, mientras el de Querétaro, recordando sus buenos tiempos, se emborrochaba en una faena bien ligada, en la que el público pudo saborear pases de todas las marcas, de la mejor calidad y manufactura que culminó con un pase de pecho que puso los pelos de punta a los espectadores. Aquello fué una faena de torero caro. El público que lo aclamaba sin cesar lo obligó a dar la vuelta al ruedo, confundiendo su entusiasmo y su alegría con un pasodoble flamenco que la banda interpretó como un homenaje al diestro azteca, que se vió obligado a saludar desde los medios.

RAFAEL MATA

Pero la móxima atracción de la corrida la constituía, sin ningún género de duda el gran torero tico Rafael Mata que se presentaba en "La Solera" para recibir el homenaje de su pueblo antes de emprender el viaje rumbo a la Madre Patria.

Rafael puede ya marcharse satisfecho a España; sus paisanos lo recibieron con una ovación delirante, porque en verdad quieren y estiman a este muchacho.

El primer toro de Rafael Mata era salinero, grande y bien armado de pitones.

Rafael lo lanceó con unas verónicas muy apretadas con el compás abierto rematando muy ceñido y muy valiente que el público premió con una ovación ensordecedora. Con la muleta demostró una vez más lo que es, un torero reció y valiente hasta la temeridad que sabe imprimir al toreo ese sello de dramatismo que tanto inquieta y apasiona a los públicos. Rafael instrumentó unos pases estatuarios que nos cortaban la respiración. Pero el torero tico sabía lo que traía entre manos y demostró a sus paisanos que su permanencia en México la había aprovechado, porque sus pases fueron hechos con sinceridad y mucha majestad, con mucho valor y con mucha guapeza.

El toreo de Rafael gustará mucho en España, porque además del gran valor y serenidad que derrocha frente a los toros, con un poco de suerte y si los toros no lo calan muy hondo, aprenderá mucho y regresará a su tierra convertido en un torerazo de verdad.

El pueblo y la afición de Costa Rica lo ovacionó el domingo en La Solera con verdadero cariño y como justo premio también a su faena de muleta. Si a este muchacho lo apoderan y administran bien, con el valor y la serenidad que tiene frente a las astas de los toros, con un poco de suerte puede llegar muy lejos.

A su segundo corniapretado y castaño claro supo sacarle Rafael el mejor partido, pero el torito no se prestaba al lucimiento porque desde su salida demostró ser muy chungo, no obstante Rafael estuvo con él valiente, sacándole el mayor partido posible.

ENRIQUE ESPARZA

Enrique Esparza, ese torero fino y elegante de Jalisco no podía quedarse atrás y como además tenía que rehabilitarse y justificar ante la afición costarricense que sabe torear a su primer toro, salinero, grande y bien armado, sin dejar siquiera que lo corrieran los subalternos, lo recibió con unos lances estupendos que remató con una rebolera preciosa por su ejecución, que el público premió con una salva de aplausos tan justa como merecida.

El de Jalisco se creció y como tiene figura, elegancia y gran estilo, le cuajó al salinero una faena inteligente con pases de todas las marcas que entusiasmaron y enardecieron al público que puesto de pie lo aplaudía sin cesar obligándolo a dar la vuelta al ruedo después de simular la muerte en la que señaló un pinchazo superiorísimo que de haberse practicado de verdad, la mano se le hubiera colado tras el estoque.

A su segundo, castaño claro y semiveleto, pudo sacarle mejor partido, porque el toro era claro en su embestida; no obstante el muchacho estuvo valiente y voluntarioso, cosechando muchas palmas en ambos tendidos.

JOSELITO TORRALBA

¿Y qué podemos decir de Joselito Torralba "El Marino"? Que le tocó en suerte el peor toro y que a pesar del leñazo que le pegó en su salida, estuvo valientísimo el sevillano y el público agradeciendo su voluntad lo recibió con mucho cariño, despidiéndolo con unas palmas tan fuertes como el porrazo que recibió del toro al tratar de instrumentar el primer lance.

RESUMEN

La corrida extraordinaria. Los diestros estuvieron en plan de buenos toreros, llegándoles todos al público que salió entusiasmado de esta corrida y los toros de los señores Wilson, bravos, encastados y fáciles para la lidia.

El señor Presidente de la República, llegó al 4 toro; la empresa en su honor sacó un octavo toro que despachó Enrique Esparza con buena faena de capa y rápida suerte de banderillas y muleta.

El público pidió hasta enronquecer que este toro lo lidiase Mata, cuya gran calidad se había

—Pasa a la PAGINA 14—

AVISOS Económicos

VARIOS

QUEBRADOR DE COLIMA piedra quebrada, polvo, ₡ 14.00, piedra bruta ₡ 10.00, boca quebrador. Vargas Solera y Cía. Ltda. Teléfono 2983.

MOTIVO VIAJE vendo precio verdadera ocasión Vauxhall Velox muy poco recorrido. Véalo 50 varas Oeste Lechería Escalante Casa Nº 33. Teléfono 3359 o 3469.

SE VENDEN tres lunas grandes de Cristal Roca, una cama de matrimonio "Simons" Teléfono 3384.

DONAS Y CAFE EXPRESS únicos Servicios en Costa Rica que ofrece la Soda Palace.

VEHICULOS

VENDO LAND ROVER 51 buen estado facilidades. Acepto cambio jeep menor valor. Héctor Zúñiga, Teléfono J-3765.

LLEGO NUEVA remesa de llantas SEIBERLING en todo número. Almacén Lines Ltda. Teléfono 3027.

BICICLETAS EN BARATILLO. Antonio Fornieri.

SE VENDE STATION WAGON Ford 47. Capacidad 7 pasajeros, magnífico estado. Informes teléfono 1380.

LLEVE SU BICICLETA al taller y agencia RUDGE, Paseo de los Estudiantes. Completo surtido repuestos y mecánicos expertos. Especialidad en bicicletas RALEIGH y RUDGE. Trabajos garantizados.

SE CHOCOLATE EXPRESS en Soda Palace.

Este documento es propiedad de la Biblioteca Nacional "Miguel Obregón Lizano" del Sistema Nacional de Bibliotecas del Ministerio de Cultura y Juventud, Costa Rica.

ROLDAN EL TEMERARIO

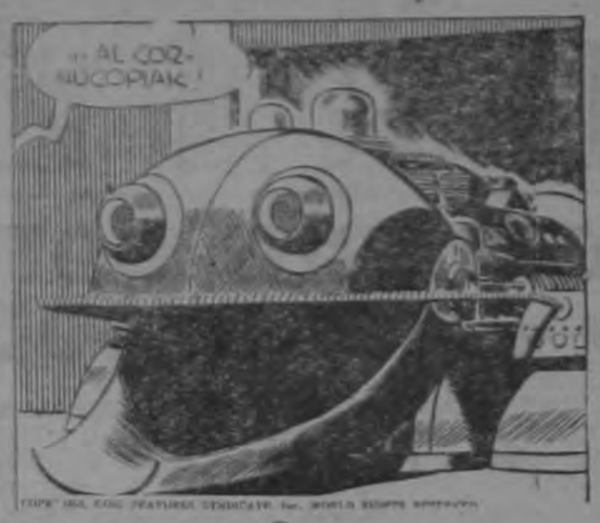

EL OTRO YO DEL DOCTOR MERENGUE

EL SANTO

CADETE SIDERAL

HOPALONG CASSIDY

EL PEQUEÑO ABNER

LA EXTRAORDINARIA . . . .

—Viene de la PAGINA 13—

podido apreciar y al que Padilla, deseoso de aplausos casi no dejó torear en el tercer toro, que siendo a cargo Mata, fué en la mayor parte del tiempo lanceado por Padilla, cosa que el público protestó porque representa una desatención al paisano y al demás visitante.

Sigue notándose en la dirección de la lidia una gran desatención; la persona designada para la presidencia de la corrida continúa sin asistir y hay que improvisar presidente, cosa que no debe ser nunca un empresario sino una persona imparcial; además no hay quien dirija la lidia en el ruedo, pues si fuera así no se hubiera permitido que a Mata no se le dejase casi torear de capa a sus toros por otro matador.

LA PROXIMA CORRIDA

Aunque la empresa nada ha dicho oficialmente, pudiera ser que el domingo toreasen Gregorio Puebla, a quien desea ver nuevamente la afición en el ruedo, René García, mexicano, Gustavo Rodríguez, español, hermano de Félix Rodríguez y Joselito Torralba, "el marino" que lidiaría un séptimo toro. Pero lo que la afición desearía de verdad, es que Mata pudiera quedarse y salir el domingo próximo.

PROMOVER

(Viene de la Página 4)

lador deben ser los siguientes:

1. Guiar el desarrollo de la tierra de acuerdo con un plan práctico, flexible que considere los posibles cambios del futuro, con el fin de promover el mejor uso de la tierra en bienestar de la comunidad en general y no en beneficio especulativo de unos pocos.

2. Localizar y apartar las áreas públicas necesarias para asegurar buenos servicios comunales, coordinándolas con los demás elementos de la ciudad.

3. Establecer un sistema de calles funcional que permita una circulación eficiente en el presente y futuro, reduzca los accidentes y permita el movimiento conveniente de personas y productos.

4. Preparar un programa de inversiones en obras públicas que satisfaga las deficiencias presentes, y anticipe las necesidades en materia de facilidades comunales, para servir a los habitantes actuales y futuros.

La realización satisfactoria de estos propósitos dependerá del apoyo e interés de los habitantes de la comunidad y del uso continuo del Plan Regulador por parte del Gobierno Municipal.

Anúnciese en
LA REPUBLICA

ALMACEN
LA GRANJA S. A.
OFRECE:
A LAS IMPRENTAS
Papel Bond Blanco
Papel Bond Blanco
Papel Bond Blanco
Papel Bond Blanco
resma de 500 hojas
Papel Bond Rosado
Papel Bond Rosado
Papel Bond Rosado
resma de 500 hojas
Papel Bond Amarillo
Papel Bond Amarillo
Papel Bond Amarillo
Papel Bond Amarillo
Papel Bond Amarillo
resma de 500 hojas
Precios especiales
Tel. 2564—Ap. 696

Este documento es propiedad de la Biblioteca Nacional "Miguel Obregón Lizano" del Sistema Nacional de Bibliotecas del Ministerio de Cultura y Juventud, Costa Rica.

30 MIL TRAVIESAS....

—Viene de la PAGINA 2—

tienen mucho tiempo de constante servicio.

El aumento de las actividades del Ferrocarril, especialmente en la época de verano, ha hecho que se estudien importaciones de material rodante por valor de varios millones de colones. Entre las unidades que adquirirá la Entidad en referencia, están dos locomotoras, 75 carros, alambre de construcción y las 30 mil traviesas que hemos mencionado en esta nota. Todo hace indicar, que el Ferrocarril al Pacífico ha entrado en una de sus etapas económicas más importantes.

Siguen las atrocidades de los Mau Mau

NAIROBI, Kenya 16. (INS) La policía anuncia esta noche que miembros de la Organización terrorista llamada Mau Mau han dado muerte de forma bárbara a 10 indígenas de la tribuna de Kikuyu. Doce de los terroristas fueron muertos por la policía. La organización Mau Mau además de combatir contra los blancos lo hacen también contra los indígenas que les ayudan en la campaña para eliminar dicha organización.

"Roxy"

A 3, 7 y 9 ——— ₡ 1.00

Olinda Bozán - Francisco Alvarez y Raimundo Pastore en:

"MARIDOS MODERNOS"

El más aplaudido de los éxitos cómicos argentinos!!

ACLARACION

Los señores Carlos Cisneros, Neftalí Caravaca y Amado Chaves, cuyos nombres aparecen publicados en nuestras listas del cantón de Cañas, no han dado su adhesión al Partido Liberación Nacional.

Les pedimos excusas por este error que mucho lamentamos.

Suscríbase a LA REPUBLICA

— HOY —

RAVENTOS

A las 3, 7 y 9 ——— 1.50

Tyrone Power, en:
JESSE JAMES

CAPITOLIO

A las 6.45 y 9 ——— ₡ 1.00

Pedro Infante, en:
POR ELLAS AUNQUE MAL PAGUEN

ADELA

A las 7 y 9 ——— ₡ 1.00

Armando Calvo, en:
ENTRE ABOGADOS TE VEAS

KEITH

A las 7 y 9 ——— ₡ 1.00

Shirley Yamaguchi, en:
LA DAMA JAPONESA

GUADALUPE

A las 8 ——— ₡ 1.00

Ann Sheridan, en:
LA ISLA DIABOLICA

JUEVES: El más delicioso espectáculo musical del año:

Mitzi GAYNOR, en el ciclón:
LA BELLA CARLOTA

Sábado: En Technicolor!

Henry Fonda y Gene Tierney, en:
LA VENGANZA DE FRANK JAMES

DOMINGO: Amparito Rivelles y Ana Mariscal en la regia superproducción española:
DE MUJER A MUJER

RELOJES Lanco

TEL. 6362 AP. 652

Favorecidos en el sorteo del domingo 15 de de febrero de 1953.

Nº 66 SERIE LANCO D. 1952. — Cuota Nº 34 Sorteo Nº 17
ISAURO MURILLO
Tilarán-Guanacaste.

Nº 66 SERIE LANCO E. 1952. — Cuota Nº 26 Sorteo Nº 13
MARIO CRESPO CH.
San José.

Nº 66 SERIE LANCO F. 1952. — Cuota Nº 28 Sorteo Nº 14
CARMEN BAEQUERO B.
Villa Quesada.

Nº 66 SERIE LANCO G. 1952. — Cuota Nº 28 Sorteo Nº 14
HILDA GARCIA
La Mansión-Nicoya-Guanacaste

Nº 66 SERIE LANCO H. 1952. — Cuota Nº 23 Sorteo Nº 12
LUIS MENDEZ
Naranjo.

Nº 66 SERIE LANCO I. 1952. — Cuota Nº 19 Sorteo Nº 10
LEONIDAS ESTEFANOVICH
Esparta.

Nº 66 SERIE LANCO K. 1952. — Cuota Nº 19 Sorteo Nº 10
CARLOS RAMIREZ
San Ramón.

Nº 66 SERIE LANCO L. 1952. — Cuota Nº 13 Sorteo Nº 7
ADELINA ABCE SANCHO
Santo Domingo de Heredia

Nº 66 SERIE LANCO M. 1952. — Cuota Nº 13 Sorteo Nº 7
JUAN BARRANTES
Golfito.

Las SERIES LANCO 1953, A. BB. C. con SORTEOS SEMANALES, comenzarán a jugarse el próximo domingo 22 de Febrero de 1953.

JUNTA PROTECCION SOCIAL DE SAN JOSE

Lotería "ASILO CHAPUI"

DEPARTAMENTO DE LOTERIA — TELEFONOS: 1211 y 2150

SORTEO Nº 1112 DEL 15 DE FEBRERO DE 1953

PRIMER PREMIO:
Vendido por: Rodrigo Vargas — San José

Nº 66 de la Serie 657 con	₡ 100.000.00
Nº 65 de la Serie 657 con (Aprox. anterior)	1.000.00
Nº 67 de la Serie 657 con (Aprox. posterior)	1.000.00
Nº 66 de las demás Series con	800.00
Nº 6 excepto los números 66 (Terminaciones)	40.00

SEGUNDO PREMIO
Vendido por: Enrique Fonseca — San José

Nº 22 de la Serie 406 con	₡ 40.000.00
Nº 21 de la Serie 406 con (Aprox. anterior)	400.00
Nº 23 de la Serie 406 con (Aprox. posterior)	400.00
Nº 22 de las demás Series con	100.00

TERCER PREMIO:
Vendido por: Nelly Marín V. — San José

Nº 80 de la Serie 173 con	₡ 20.000.00
Nº 79 de la Serie 473 con (Aprox. anterior)	200.00
Nº 81 de la Serie 473 con (Aprox. posterior)	200.00

SUS ESTRELLAS DICEN

S	D	O	E	T	V	U	U	T	L	T	U
E	E	N	I	L	S	E	I	E	E	N	N
D	N	H	R	I	A	F	V	P	R	A	A
C	E	E	P	J	A	N	S	N	I	E	E
R	S	E	E	S	V	E	S	A	M	S	D
A	F	A	U	C	N	E	F	I	A	S	E
J	T	E	P	A	A	L	E	N	E	O	M
A	N	G	R	L	L	E	L	L	A	A	T
A	D	D	Z	T	Ñ	E	I	R	N	L	M
O	O	A	A	A	A	Z	A	A	S	O	O

Este entretenimiento le trae un mensaje diario. Busque bajo su signo del Zodiaco las letras que deletrearán su fortuna. Dichos signos corresponden a su fecha de nacimiento así: (♒) Acuario, de Enero 22 a Feb. 20; (♓) Piscis, de Febrero 21 a Marzo 20; (♈) Aries, de Marzo 21 a Abr. 20; (♉) Taurus, de Abril 21 a Mayo 20; (♊) Géminis, de Mayo 21 a Jun. 21; (♋) Cancer, de Junio 22 a Julio 23; (♌) Leo, de Julio 24 a Ago. 22; (♍) Virgo, de Agosto 23 a Sepbre. 23; (♎) Libra, de Sepbre. 24 a Oct. 23; (♏) Escorpio, de Oct. 24 a Novbre. 22; (♐) Sagitario, de Nov. 23 a Dbre 22; (♑) Capricornio, Dbre. 23 a Enero 21.

EMPRESA TEATRAL URBINI S.A.

-CARTELERA CINEMATOGRAFICA PARA HOY

MARTES, 17 DE FEBRERO DE 1953

PALACE	3-7-9 .. ₡ 1.50 — Re-estreno gigante! CON TODA EL ALMA
VARIEDADES	3-7-9 .. ₡ 1.50 — John Derek en LA ESPADA DE MONTECRISTO
MODERNO	3-7-9 .. ₡ 1. — Cuarta época serie! INVASOR MARCIANO y VIRGEN DEL DESIERTO
IDEAL	6-8 .. ₡ 1.25 — Re-estreno gigante! CON TODA EL ALMA
LIBANO	7-9 .. ₡ 1. — EL INVASOR MARCIANO - 4ª época y VIRGEN DEL DESIERTO
COLON	6.30-8.30 — ₡ 1. — Re-estreno gigante! CON TODA EL ALMA
ARANJUEZ	A las 7.30 .. ₡ 1. — John Carrol en FORTUNA DE AMOR
CASTRO	A las 7.30 .. ₡ 1. — Cuarta época serie! INVASOR MARCIANO y VIRGEN DEL DESIERTO
RIO	A las 8 .. ₡ 1. — Paul Henreid en EL LADRON Y LA PRINCESA

Próximo Jueves, PALACE: FANTASIA - Re-estreno de maravilla! — Próximo Jueves, MODERNO: ESTA ES MI VIDA por Miguel de Molina el gran intérprete de cuadros españoles. Próximo Viernes, PALACE: ESTA ES MI VIDA - Miguel de Molina. — Próximo Sábado, PALACE: CORAZON SALVAJE, Van Heflin. — Próximo Sábado, MODERNO: AZABACHE. — Próximo Domingo, PALACE: SANGRE EN EL RIO - Kirk

MINISTERIO DE TRABAJO Y PREVISION SOCIAL

CONCURSO DE OPOSICION

Para proveer dos plazas de Inspectores de Trabajo: una regional con jurisdicción en el Cantón de Osa y sueldo de ₡ 650.00 mensuales, y otra cantonal con jurisdicción en San Marcos de Tarrazú (con recargo de Aserrí, Dota, Acosta y Pérez Zeledón) y sueldo de ₡ 475.00 mensuales.

REQUISITOS:

a) Ser costarricense;
b) Mayor de veinticinco años y menor de cuarenta;
c) Haber aprobado el quinto año de la enseñanza secundaria;
d) De magníficos antecedentes (certificación del Registro Judicial de Delincuentes; referencias de dos personas de reconocida solvencia moral);
e) Tener conocimiento en las materias que comprende el artículo 52 del Reglamento de la Inspección General de Trabajo, y de mecanografía;
f) Llenar los demás requisitos que se indican en el artículo 48 del mencionado Reglamento.

Los interesados deben presentar la solicitud por escrito, acompañada de los atestados necesarios, a más tardar el día 28 de febrero ante este Ministerio. El concurso se efectuará el 7 de marzo próximo a las catorce horas en el local de la Inspección General de Trabajo.

San José, 14 de febrero de 1953.

HERMANN RODRIGUEZ A.
Oficial Mayor de Trabajo
y Previsión Social

Este documento es propiedad de la Biblioteca Nacional "Miguel Obregón Lizano" del Sistema Nacional de Bibliotecas del Ministerio de Cultura y Juventud, Costa Rica.

LOS COMUNISTAS TRASLADAN A CHINA CENTRAL LOS ABASTECIMIENTOS MILITARES DE SHANGAI

TAIPEH, FORMOSA, 16. INS. Se informa que los comunistas chinos están trasladando a puntos no relevados de la China central los abastecimientos militares que habían acumulado en Shanghai.

En otro paso relacionado con la desneutralización de Formosa, sede de los nacionalistas chinos, los altos jefes militares rojos chinos habrían celebrado una serie de conferencias en Pekín para tratar del nuevo estatuto de las fuerzas de Chiang Kai-Shek. A estas reuniones habrían asistido los asesores soviéticos de todas las armas comunistas chinas.

EL GOBIERNO DE ARBENZ SE PROPONE MANTENER INALTERABLE LA LIBERTAD DE INFORMACION

CIUDAD DE GUATEMALA, 16 (INS) Por Joaquín Méndez.—En entrevista que tuvo con los corresponsales extranjeros el Ministro de Gobernación Agusto Charnauld MacDonald declaró hoy que el gobierno del Presidente Jacobo Arbenz se propone mantener inalterable la libertad de información tanto la prensa local como en los despachos hacia el exterior.

Pidió a los corresponsales que deben ajustar sus informaciones a la verdad debido a que las relacionadas con los recientes acontecimientos en algunos casos muestran una extraordinaria extorsión.

En declaración escrita Charnauld expuso lo siguiente: Guatemala como país democrático y respetuoso, mantendrá la demostración y hará que se mantenga el respeto que se debe a sus instituciones exigiendo informaciones servidas al exterior correspondan objetivamente con los hechos y no sirvan para sembrar distanciamientos artificiales entre otros pueblos y el nuestro sin que esta acción signifique querer insinuar y menos obligar a una propaganda a favor del gobierno o que se encumbran actos determinados".

AUMENTAN LAS MEDIDAS RESTRICTIVAS EN ALEMANIA ORIENTAL

La vigilancia se hace más estricta para impedir la salida de miles de personas que desean huir del comunismo, del hambre y de las inclemencias del invierno.

Se anuncia que se pondrá en práctica un nuevo sistema de tarjetas de identidad color rojo, válidas para viajar solamente en el distrito designado por su color.

BERLIN, 16 (INS) Por Vilma Schuppa, Corresponsal de INS.—La Alemania del este está haciendo más estricta la vigilancia en su parte de la Cortina de Hierro a fin de obstruir a muchos miles de personas más q' desean huir del comunismo, del hambre y de las inclemencias de un severo invierno. Se informó esta noche que los comunistas se preparan para poner en práctica un nuevo sistema de tarjetas de identidad color rojo. Se cree que las nuevas tarjetas serán válidas para viajar solamente en el distrito designado por su color. Para cruzar las demarcaciones entre uno y otro distrito se necesitaría un permiso especial.

Los funcionarios del este de Alemania no sólo están preocupados por la fuerte pérdida de hombres. Aparentemente una de sus preocupaciones mayores es la revelación que puedan hacer los refugiados que han estado llegando a la Alemania Occidental a razón de mil por día sobre las tribulaciones económicas padecidas en la zona soviética.

A turbulencia de los elementos atribuyese la tragedia aerea sobre el Golfo de Mexico

La última esperanza se disipó al aparecer, totalmente vacía, la cuarta balsa salvavidas del avión, dándose por seguro que perecieron las 46 personas que viajaban a bordo del avión de National Airlines.

NUEVA ORLEANS, 16. INS' Se han disipado las últimas esperanzas de que hubiese habido supervivientes en el accidente del avión de National Airlines que cayó en aguas del Golfo de México en la noche del sábado con 46 personas a bordo. Esta triste nueva ha sido anunciada a raíz de haber sido localizada la última de las cuatro balsas salvavidas del avión y que al igual que las anteriores se hallaba vacía. El vice Presidente de National Airlines E. J. Kershaw, anuncia que una investigación preliminar indica que el desastre no se debió al mal funcionamiento de la maquinaria del avión sino más bien a la turbulencia de los elementos que reinaba en la región.

AVIONES DE U. S. A. AVERIARON AVION RUSO SOBRE TERRITORIO JAPONES

Refiriéndose al incidente el Ministro del Exterior japonés, Katusuo Okazaki declaró ante la Cámara de Diputados que la intrusión no constituyó un "acto hostil", y el Comandante O. P. Weckland, aludió a los aviones únicamente como "naves aéreas que no fueron identificadas".

TOKIO, Feb. 17 (INS) Martes. Por Robert Schakne. Aeroplanos de reacción norteamericanos dispararon el lunes contra dos aviones de tipo ruso sobre el norte del Japón, averiando a uno, pero el Ministro del Exterior japonés Katsuo Okazaki declaró sin pérdida de tiempo que la intrusión no constituyó un acto hostil. Okazaki manifestó ante la comisión de asuntos extranjeros de la cámara de diputados japonés que la violación de las fronteras de la nación no crea un estado de hostilidades o amenaza inminente de hostilidades, o promueve la celebración de consultas con los Estados Unidos o adopción alguna de medidas defensivas. Yujiro Izeki, un portavoz de la oficina del exterior, dijo que la interceptación de los aviones fué un caso adecuado, agregando que los soviets no tienen basa para una protesta por cuanto la acción tuvo consonancia con un pedido del gobierno japonés.

La declaración Izeki la única referencia directa a Rusia en conexión con el incidente. Por otra parte el General O. P. Wecyland, Comandante en jefe de las fuerzas aéreas norteamericanas en el Lejano Oriente, aludió a los aviones únicamente como naves aéreas que no fueron identificadas."

Se realiza hoy el agasajo al Capitán Roberto Lacayo

Hoy, de las dieciocho a las veinte horas se verificará en el "Salón Dorado" del Aeropuerto Internacional de La Sabana, el homenaje que la Taca International Airways, S. A., ofrece al Capitán Roberto Lacayo, como un estímulo a los diez años de servicio ininterrumpido que le ha prestado a dicha Empresa.

Al acto han sido invitados directivos de la Empresa, periodistas, funcionarios del Gobierno, y otras distinguidas personas.

El tiempo que hace

PRONOSTICO DEL TIEMPO
17 Febrero de 1953

Situación general del tiempo en Costa Rica. El buen tiempo se mantiene en todo el territorio nacional. En la vertiente Atlántica, alrededor de los 800 mts. de altitud pueden ocurrir chubascos aislados por la tarde. En la vertiente del Pacífico, buen tiempo.

Para San José

Temperaturas normales con tendencia a cálido. Despejado por la mañana y nublados parciales por la tarde. Vientos débiles del Este y moderados del Noreste por la tarde. Bruma por la mañana. No lloverá.

Hace declaraciones el Secretariado del Comité Económico y Social de Caracas

CARACAS, 16. (INS) — El Secretario del Consejo Interamericano Económico y Social anunció hoy la próxima partida de una misión de estudio de migraciones interiores de los países sudamericanos y de las situaciones que originan las leyes de trabajo. Respondiendo a una pregunta de México sobre la posible duplicación de las funciones de la organización internacional del trabajo, el Secretario ha hecho hincapié en la negativa, recalcando que las funciones de la Organización están circunscritas a problemas de emergencia.

Gran Bretaña no repudiará los acuerdos secretos concertados con Rusia

El Secretario de Asuntos Exteriores, Anthony Eden, declaró en los Comunes que el Gobierno británico no favorece ningún plan por el cual una de las partes pueda denunciar acuerdos como el concertado con los rusos en Yalta.—

LONDRES, 16. INS.—El Secretario de Relaciones Exteriores Anthony Eden declaró hoy ante la Cámara de los Comunes que Inglaterra se opone a la política del Presidente Eisenhower encaminada al repudio de ciertos acuerdos secretos concertados con Rusia.

Contestando a una pregunta, Eden hizo saber claramente que Inglaterra no favorece ningún plan por el cual una de las partes pueda denunciar acuerdos como el cocertado con los rusos en Yalta.

En su mensaje sobre el estado de la Unión el Presidente Eisenhower recomendó la revocación de acuerdos "secretos" que permitieron a Moscú llevar a cabo un programa de esclavitud. Eden rechazó también una proposición laborista para que Inglaterra retire su fuerzas militares de Corea como protesta por la política norteamericana en el Lejano Oriente. La proposición fué presentada en la Cámara de los Comunes por Stephen Davies reanudando así el ala izquierda laborista su ataque contra la desneutralización de la Formosa.

Infantes de Marina en Corea

Artilleros de la Infantería de Marina se tapan los oídos para protegerse del estampido de su mortero de 4.2 que disparan contra las posiciones comunistas en la Corea.—(INP).

Eisenhower elevará a Secretaría la Agencia Federal de Seguridad

WASHINGTON, 16 (NS) — El Presidente Eisenhowar dió hoy un paso adelante en su plan para conceder a la agencia federal de seguridad rango ministerial y repudiar los acuerdos secretos internacionales. Eisenhower trató ambos asuntos con los jefes del congreso e hizo arreglos preliminares para facilitar su aprobación por el Congreso. Con referencia a los acuerdos secretos el jefe de la mayoría en el Senado, Robert Taft, indicó que los que el Presidente tiene en mente son los de Yalta Postdam y Teherán.

China Nacionalista propugna el establecimiento de un pacto defensivo del Pacifico

TAIPEH, 16. INS.—George K. C. Yeh, Ministro de Relaciones Exteriores de la China Nacionalista, se pronunció hoy a favor de un pacto del Pacífico del tipo de Nato como el mejor camino para que las naciones libres se unan y se salven del comunismo.

El culto Ministro quien es universitario de Cambridge, dijo: Si un pacto de esta naturaleza se hubiese acordado hace tres años pudo haberse evitado la guerra coreana. Yeh subrayó que cualquier acuerdo de defensa mutua en el Pacífico tiene que ser lo más fuerte posible.

En declaraciones hechas para INS, el Ministro del Exterior nacionalista manifestó: es preciso ponerle dientes al pacto. No nos miremos con nadie por meros motivos sociales o culturales. La amenaza del comunismo está demasiado próxima a nosotros para que se acuerde algo a medias. A su juicio un pacto para la defensa del Pacífico debe incluir los tres puntos siguientes:

I.—Poner fuera de la ley al comunismo porque cada comunista es una célula que trabaja para el derrocamiento del gobierno.

II.—Aumentar los armamentos.

III.—Hacer disposiciones para defensa mutua.

Este documento es propiedad de la Biblioteca Nacional "Miguel Obregón Lizano" del Sistema Nacional de Bibliotecas del Ministerio de Cultura y Juventud, Costa Rica.